朝報

中華郵政特准掛號立券之報紙
內政部登記證警字三三四二號
中宣會登記證中字一八四九號
中國郵政管理局掛號六一六

定報價目：本京定報每月洋七角每三月洋二元半年三元六角全年六元八角外國定報半年起碼每月洋二元郵費在內外埠函定先惠報費空函不覆郵票代銀十足照用如願代設寄售分銷另有詳章函索即寄

本館營業部電話二二四八八
本館編輯部電話二二六九三

廣告價目：
(一)短行每日每行八角 五行起碼
(二)長行每日每行一元 六角三行起碼
(三)刊登新聞中間評論 前後加倍收費
(四)長期包月刊登格外 優待

館址南京新街口北 今日出版三張 第六百二十四號 售洋二分四厘 電報掛號二六零零

著名 廣東荔枝酒到京

經廣東建設廳化學工業實驗所化驗證明為國產佳釀給予一等獎狀

功能補火固腎溫血煖胃
老年常飲能補氣血并止夜溺
婦女常飲能通經活血有駐顏之功
家庭長飲可却病延年為衛身珍品
裝璜華麗尤為送禮特色

本京經售處：大行宮廣東酒家　太平路安樂酒店　淮海路口廣州酒家　新街口珠江酒家　花牌樓蔣復興　下關蔣復興　夫子廟太平洋　新街口上海咖啡館
南京辦事處　三牌樓三步兩橋五號之一
招請經售處　如欲經售荔枝酒者請向本京辦事處接洽另有優待辦法

初次到京為推銷國貨普及起見不顧成本廉價發售 每瓶大號一元 小號五角

廣東增城荔枝酒莊羅荔圃謹啓

國民大戲院 今天獻映

(二時半)(五時半)(八時半)三場

"LEGONG" "DANCE OF THE VIRGINS"

蓬島春光

贈券暫停

集合十餘位美術攝影家之力；共耗八十萬美金而成此鉅搆！

塵世天堂！
南海樂園！
祕不可宣！
豔不可說！

百麗海島，多美處女，景物秀麗，處處入畫。

明日早場 泰山情侶

務請早臨！

顧全市的男男女女老老少少都來觀賞此片

(執照倫字第八五號)

全部五彩名片

將百麗島中的神祕風光及百麗少女的獻神舞蹈盡量介紹！

派拉蒙最偉大最名貴的鉅製

票價日夜一律 (四角)(六角)(八角)

中孚銀行 儲蓄部廣告

活期儲蓄 一元即可開戶 隨時存取 不拘多少 利息最少五厘最高八厘
備有詳章 承索即奉
地址：中山東路郵政牌樓 電話：經理室二一七五二 營業室二二〇五七

南京交通銀行儲蓄部廣告

本行辦理子女教育 子女婚嫁 及置產養老金等 各種儲蓄存款 利息優厚 手續簡便 印有詳章 函索即寄

(電話) 新街口本行 二二一六一 二二一六三　白下路支行 二二四五六 二二七〇七　下關支行 四二一一 四二一六二

準備參加世運 京籃球虎將雲集

劉寶元、尹鴻祥、張景實等分別來京 與唐寶楚王玉增李寶中合組一隊

(武)漢警備旅籃球隊、雄視華中、名譽全國、隊員如劉寶元、尹鴻祥、王堪若、均為我國出席末屆遠運會代表、其餘如段焯、葛克、鄭森、吳必顯等、皆為平津名將、本屆全運會、該隊即全部出任湖北籃球代表、最近武漢警備司令葉蓬、忽因事去職、該隊健兒、乃不幸星散、除鄭森現仍留漢、吳必顯返津、日內仍將返漢供職大陸銀行外、劉寶元、尹鴻祥、已於日前相偕來京、在訓練總監部任職、又唐寶楚因丁母憂、前曾返津奔喪、日內即可來京、並將偕張景實同來、張亦為籃球國手、精後衛、來京後、將任職於中央黨部、

(如)此籃球國手、雲集首都、除劉寶元、尹鴻祥、張景實三人外、益以唐寶楚、王玉增、李寶中三人、則末屆遠運會我國籃球代表、十人中首都已得其六矣、並聞彼等現已組成一隊、先作長期之練習、擬於十二月中旬、赴滬遠征、以為明年春間世運會籃球預選之準備、屆時當能橫掃春申、即明年之世運預選、亦將缺乏匹敵、預料首都球迷、聞此大好消息、亦當雀躍三百云、

應欽杯足球賽

今日因雨暫停交鋒 明日照常繼續舉行

應欽杯足球比賽、今日下午三時原定交通出戰業餘、因連日天雨、場地不堪應用、爰由勵志社體育科當局決定、今日暫停比賽、屆時兩隊請勿徒勞往返、明日照常交鋒、秩序如次

—明日秩序—

京電——鐵道 九時正
戰友——軍政 十時半
步校——海軍 一時半
市府——十二 三時正

內部通令 教科書須審定

如不遵辦不予註冊

內政部以教科書在未經教育部審定以前、依照著作權法第二條第二項之規定、向不予以註冊、惟近來各書局多未遵照辦理、為免除流弊起見、昨日特通令各省市政府、轉飭各書局、嗣後關於教科圖書、呈請註冊時、須將教育部審定執照、一併送部、以憑核辦、

社會局即發給 清寒學生獎學金

社會局依照本市第二級補助費項下、呈請市府發給本市會考畢業小學清寒學生獎學金、甄拔及格之學生楊鈺等十五名、以便繼續求學、該局對此等學生之家庭狀況、學校所獲成績、嚴加考核、迄今始行決定、業經市府核准、茲探得本學期領獎學金之學生及其金額如下、楊鈺、馮克鑫二名、每名五十元、張良謀、鄒皞、徐家銘、張治官、袁寶桂、解福祥、朱寶隆、馬振煦、張心洛、趙志鴻、陳存綱、洪令堂、曹竹軒等十三名、每名二十五元、共四百二十五元、該局俟款項撥下後、即予轉給云、

明日起假中大舉行 比國現代美術展覽

比使紀佑穆已由平南下

比國駐華公使館籌備在京舉行之該國現代美術展覽會、已定於明(十七)日起假中央大學舉行、展覽日期為一週、預定至本月二十四日為止、茲悉比使紀佑穆、決來京參觀該會、已由平南來、明後日可抵京、該會在京展覽後、尚須赴滬舉行云、

倘今日放晴 小橡皮球開戰

足球組今日截止報名

公共體育場主辦第八屆足球錦標比賽、小橡皮球組、昨因雨仍未能交鋒、倘今日放晴、即照常比賽、秩序照原定進行、又足球組定今日下午六時截止註冊、願加入者請從速報名、勿失最後機會、小橡皮球今日比賽秩序如次、

海潮——黑貓 二時四十分
西藏——鐵錨 四時正

兩日記展期預定

上海生活書店刊行之『生活日記』『文藝日記』兩種、其編制之新穎得體、式樣之精美雅觀、內容之精審充實、為他種日記所不及、尤以可免費簽名燙金、深為各界所歡迎、自開始預定以來、單以本京一埠、預定數目已有三百餘本、預定日期本為昨日截止、茲為優待本京各界起見、展期兩日至本月十七日為止、凡欲預定諸君、請勿錯過良機、本京由太平路中央書局總理云、

簡訊

▼錢雲鶴佛畫陳列自今日起展期五天
▼積鐵老人章艸遺墨在娃娃橋二區黨部展覽
▼故都文物整理會會址設京文物整理計劃由平市府執行
▼交大畢業生來京參觀
▼高考建設人員等七類第一試約下星期一可發榜
▼國立編譯館新址落成月底遷移

何遂李家國畫展覽

日期十五日起廿一日止計七天
地點中華路青年會二樓

附展者：張炳午、梁慧清夫婦、會惠彌、黃華姊妹(花鳥)游介厂(金石印泥)楊渭泉(錦灰堆)鄭籍(山水木刻)范耀庚、侃卿父女(蘭竹)李壁(人物)

行政院祕書處啓事

本院前發出之職員出入證及公役出入證茲從本月十五日起一律作廢改發白底藍邊紅字職員出入證及藍底白字公役出入證兩種特此登報週知 十一月十五日

國民政府考試院招標改建本院大門通告

本院現擬改建大門定於本月二十五日上午十時在本院開標凡在市府登記之甲種營業廠願承包是項工程者即將登記證件帶院並繳圖樣費三元保證金三百元領取圖樣及章則屆時來院投標為要此佈

上海綢業銀行南京分行 新屋落成開幕通告

本分行在中山路大行宮覓址建築新屋業已全部落成裝修工竣特擇於本月十八日正式開幕在開幕紀念期內訂有紀念儲蓄辦法利息優異手續便捷倘荷惠臨指教曷勝歡迎特此登報諸希 公鑒

總行 上海漢口路四百六十號
分支行 上海西區分行 上海南市分行 上海虹口分行 上海八仙橋分行 杭州分行 紹興分行 盛澤分行

憲兵司令部 首都警察廳 啓事

查本京武廟閘九眼井鐵路側斜坡於本年十一月十五日上午六時許發現美籍許萬素貞女士屍體一案業經勒限各屬嚴緝在案茲為迅速破案起見特懸賞通緝如有將本案真賊正犯同時並獲者獎洋二千元其通風報信因而破獲者獎洋一千元此啓

建康路承恩寺口 信餘錢莊

又中航空獎券第十六期 二獎 063471 一個 四獎 193325 151423 285158 135207 四個 誌禧

本莊經銷航空獎券批發及門市每期售出有四五萬之多大獎甚多不計十六期開出三獎261495 二獎063471 四獎193325 151423 285158 135207均由本莊售出 七期新券已到號碼甚齊臨時購買務請早臨勿失良機 買賣公債庫券各國金銀票洋各種有價證券股票收兌赤金如蒙惠顧克己歡迎 建康路承恩寺口 信餘錢莊 電話二一七六九

春和獎券號

期獎券已到號碼齊全君欲購者請認明門址牌號定有獲獎希望並營各種香烟兌換銀洋代收各省有價鈔票如蒙賜顧竭誠歡迎

經銷航空獎券十六期由建康路信餘錢莊批來本號門市分條售出 二獎 063471 誌禧 續由四明銀行批來 連中四獎 187570 五六期售出三四獎誌禧十五期叠中巨獎甚多正所謂財臨旺地十七

地址南京太平路科巷口 春和號啓

方人定人物畫展

地點：中華路青年會大禮堂
日期：十二日至十八日上午九時至下午九時
介紹人：陳樹人 經亨頤 王祺 褚民誼 陳之佛 曾仲鳴 高劍父 同啓

鳳廬古今書畫展覽

地址：太平路環球飯店
時間：上午九時至下午八時止

陝甘甯青聚餐會特別啓事

旅京軍人學友 茲定於本月十七日(星期日)上午十二時在中央飯店舉行今年第一次聚餐會 並歡迎楊主任虎城。凡陸軍大學，中央軍學，軍校高教班，與步騎砲工輜各專校，陝甘甯青各學友，屆時務請一律出席為荷。除另發通知外，特再公告。

五全會首次大會
分五組審查提案
並設總章審議及議案整理兩委會
慰勞國府主席軍委長及前方將士

昨日大會主席林森

五全大會於昨日上午九時、在中央黨部大會會場、舉行第一次大會、出席中委吳鐵城、張繼、蔡元培、何應欽、蔣中正、陳璧君、劉蘆隱、劉紀文、戴傳賢、鄒魯、陳立夫、邵力子等、出席代表王敬久、潘公展、陳調元、等共四百二十八人、列席中委朱霽青、陳樹人、陳耀垣、張道藩、陳布雷等、列席代表王世杰、王用賓、劉瑞恆、楊永泰等共一百四十三人、主席林森、祕書長葉楚傖、

報告事項 ㊀宣讀第二次預備會議紀錄、㊁祕書處報告文件、一、代表及中委函電九件、二、賀電一百二十件、㊂主席團報告、㊃中央黨部報告、甲、中央執行委員會報告、(由孫科報告)、乙、中央監察委員會報告、(由張繼報告)、決議甲乙兩項報告依例交提案審查委員會黨務組審查、

討論事項 提案審查委員會之組織案、甲、祕書長報告主席團決定提案審查委員會之組織、擬分爲五組、㊀黨務、㊁政治、㊂經濟、㊃教育、㊄軍事、此外並設總章審議及決議案整理兩委員會、主席諮詢大會有無異議、決議通過、乙、祕書長報告主席團擬定提案審查委員會各組及各委員會名單、主席諮詢大會有無異議、決議通過、

臨時動議 ㊀爲陣亡將士及死難民衆與本黨同志默哀三分鐘、(全體起立默哀如儀)㊁電慰前方剿匪將士、㊂慰勞國府主席及軍事委員會委員長、十時四十五分散會、

今晨舉行第二次大會

主席團會議 五全大會主席團、於昨晨兩度集議、審查委員會各組、亦於下午開會、各情如次、

大會主席團、於昨晨八時許、第一次大會開會、前曾開一度會議、及十一時大會散會後、又集會商討今日大會議程、全體主席均參加、至十二時許方散、決定今日上午九時開第二次大會、討論審查委員會審查後之提案、並推定張繼爲第二次大會主席、

各審查會議 提案審查委員會五組委員、於昨日下午三時分別由各組召集人在中央黨部召開審查會議、審查大會所交付之各提案及報告、至下午六時左右方先後散會、

吳元被狙擊斃命

【本報十五日廈門專電】綏署參議吳元、十五日午一時在漳東門街被十餘暴徒狙擊斃命、按吳前係漳屬著匪、去年投誠者、

川剿匪總部 戒備成渝道路

【成都十五日電】剿匪總部以成渝道上、時有刧車情事發生、影響交通運輸安全、十四日電令沿途各縣、嚴密戒備、厲行清鄉、

何應欽談
中央未變更 對日外交政策
上海謠傳全非事實

軍政部長何應欽

中央社記者因日來上海發生種種謠傳、於人心治安、頗有影響、特趨訪軍政部何部長應欽、經何部長親自接見、並以極安嫻之態度語記者云、上海五方雜處、謠言易生、且因投機者之策動、時常無中生有、以謠言爲其工具、不顧國家社會之利害、至中央對日外交、一本親善精神、以求兩國間一切關係之改善、此種政策、絕未變更、上海謠傳全非事實、凡頭腦冷靜、常識豐富者、當不致爲造謠者所愚弄云云、

日參謀談水兵案

【本報十五日上海專電】日聯社滬息、駐滬日陸戰隊參謀談日水兵案發生後、本隊即派兵警備出事地點、及其附近、并與警察當局取得緊密之連絡、努力搜索兇犯、與蒐集證據、已告段落、此後當可由其他方面整理證據、故此時暫將該項警衛兵士撤去云、

長城股匪擾懷柔
保安隊已馳往圍剿

【北平十五日電】密雲電話、古北口股匪二百餘、十四日由懷柔竄至昌平茶塢村、復逃往王家峪、十五日午又回竄懷柔紅螺山盤踞懷柔縣城、現戒備甚嚴、保安第二中隊已開抵懷柔圍剿、午後開始接觸、

汪院長政躬漸痊之寫眞

汪院長傷勢日見起色、此照片係本月十三日上午十時攝於中央醫院、頰部包藥處爲受彈傷處、耳上爲取彈處、現在面部之腫完全消退、左眼巳能自開、

蘇省府談話會
委周斐爲林業場長

【鎮江十五日電】蘇省府委員會、十五日因人數不足、改開談話會、決定㊀銅山區微堤搶險費、不敷五千五百餘元、准在預備費項下開支、㊁委周斐爲省立林業試驗場長、㊂追加財政廳建築奧縣等八縣方式農倉庫不敷費一萬七千餘元、

東灌沭三縣各河仍漲

【清江浦十五日電】微湖水位仍在三十六公尺以上、並未降落、且連日陰雨、東海灌雲沭陽三縣境內、各河仍漲、車軸蓄微等河宣洩亦未盡暢、官民仍在疏浚、冀災區存水導之入海、至邇來北風狂號、沭灌東三縣災區哀鴻、啼飢號寒、災况益慘、亟盼各方拯救、

粵桂代表續抵京
陳嘉佑熊克武等因事留滬

【上海十五日電】中委陳嘉佑、熊克武、及粵桂等地代表麥煥章、彭卓任等一行五十六人、十五日晨七時乘格蘭脫總統號輪抵滬、即赴新亞酒樓休息、旋分乘汽車十餘輛、往市中心區參觀各項建設、麥等五十四人、下午一時十分乘快車入京、陳嘉佑、熊克武等將改期、偕張定璠一同赴京云、

李宗仁明日飛粵

【本報十五日香港專電】省訊、西南民航公司派赴邕迎接李宗仁之專機「南極」號、因天氣不佳、未能起飛、故李(宗仁)須十六日乘機至粵再飛京、

汪病情報告

中央醫院昨日下午發表之汪院長病情報告如下、「汪院長本(十五)日下午四時體溫爲三十六度九、脈博八十四、呼吸十七」、

香河新縣長接事
秩序由保安隊維持

【北平十五日電】香河新縣長梁季述、十四日午抵縣、十五日晨視事、城內秩序、完全由保安隊維持、灤榆專署所派聯絡員田村、保安第五總隊副曲世和、十四日晚巳返哈山復命、

粵財廳通令 停止收買白銀

【本報十五日香港專電】粵財廳十四日令銀行銀業公會、通告各商辦銀行、及銀號、停止收買白銀、存有銀者、尅日起送省行登記、

滬信用放款停頓
公債標金紗花均跌

【本報十五日上海專電】滬市長期信用放款、受謠言影響無形停頓、間有接洽就緒、而尚未履行各戶、十五日起亦均暫行緩議、又公債標金紗花各市均跌、

沙面特別戒嚴

【本報十五日香港專電】十四日下午沙面特別戒嚴、六時後不准來往、船艇不得泊近、東西橋均有海陸軍守衛、原因未明、

鎮昨發生搶案

【鎮江十五日電】鎮城外支水巷十三號住戶史壽新家、十五日傍晚、五時許突來便服持槍匪徒四人、刦去約值數百元之金銀飾物、

要聞簡報

◇徐屬北境各堤又告緊
◇陝修築咸陽至同官鐵路
◇津查獲私運銅元案
◇財部昨公布兌換法幣辦法銀製品用銀管理規則亦同時公布
◇湘省物價漸落

小評 何必亂自己的陣線　沙

有幾位讀者來函，問及「國民對於國民黨，應該取甚麼態度？」我們的答語很簡單：便是批評與擁護。現在請讓我們說明其理由。

憑良心說，批評與攻擊不同，國民不能把國難的責任，全部推給國民黨，但是國難以來，黨員似乎並沒有比從前更覺悟，更努力。關於這點，我們在近兩週來已一再說過，就是國民黨的報紙言論，近來也極富自勉的精神，這是很可喜的。

至於我們主張繼續擁護國民黨的理由，有四點：

第一點，我們認爲中國在這個環境中，大家已認定救亡圖存爲惟一前提，批評黨政府的人、大都着眼於政制人事兩個問題，對於救亡圖存的黨綱黨義仍是深信不疑的。而且一般批評黨政府的言論，並不是說黨政府實行黨義黨綱出了毛病，反而一致的嫌黨政府奉行不力，可見國人現在所希求者，卽是黨義黨綱之實現，旣然如此，我們便應該督促黨政府實現黨義黨綱，爲什麼要取消黨治？批評黨政府的人，旣對黨義黨綱無所懷疑，何不加入國民黨共同努力！

第二點：我們認爲中國人民的組織能力很弱，國民黨是目前中國的惟一有組織的團體，現在想組織一個與國民黨同樣的團體很難，而在最近的將來，中國對內對外均不能無組織，這是很明顯的。所以我們現在應該設法充實這個老團體而利用之，不宜作另起灶爐之想。

第三點：國民黨專政，實有所事，無所推諉，如果國民黨退政而產生多黨，一切居功諉過明爭暗鬥的政潮將續發不已，政治效率與對外力量，必然退化；至於無黨政治是不可能的，國民黨雖然退政，還是一個政黨，如果沒有他黨競爭，政權依然會在國民黨手中，試問何必多此一舉。

第四點：最大的理由，是我們現在的力量只可集中團結，不能再行分散。我們應該明白地知道，我們現在嫌黨政府救國未澈底，與我們利害相反的國家，却嫌黨政府之存在爲阻礙亡國的大力量，他們不僅希望國民黨退政，而且希望國民黨取消，姑不論「打倒國民黨」之爲親者痛爲仇者快，根本我們組織一個比國民黨更堅固的團體，環境上已難許可。我們可以預想國民黨退政後的繼政者未必是比國民黨更澈底救國的人物，有良心的國民，不應該在這個緊要關頭，自己亂自己的陣綫，凡在目前要求取消黨治而自信可以救國，卽使其動機十分純正，亦不免在事實上被人利用。

我們以爲論政的人，不應該專以黨的過去失敗爲理由，而要求取消黨治，應該再想一想國民黨退政以後，是否會比現在有把握有辦法。「窮則變」以「變則通」爲前提，如果變後仍是不通，豈不是白「變」了嗎？現狀不佳當然應該改進，改進的方法却不一定須取消黨治，而且取消黨治以後恐怕更沒有辦法，這就是我們在上面四點中所欲證明的。

新街口 妙機公司繼續大減價 衛生衣大傾銷 每件自五角半起 電話二一〇八五

請服元下新鮮童雞牛肉汁 日送一瓶 雞汁三十瓶洋十四元 牛汁三十瓶洋十二元 功勝參燕 善補虛損 服用便利 所費特廉 振旺體魄 奏效迅速 中西名醫 切實介紹 一致推許 認爲四時最適宜之滋養補品 認爲恢復大病後之滋補聖品 大行宮利濟巷元下公司 電話二一八七九

美國放棄統治權
菲律濱新政府成立
正副總統昨日宣誓就職新國會亦開幕
馬尼剌歡欣鼓舞羣衆觀禮者二十萬人

【馬尼剌十五日路透電】菲律濱新共和國今晨九時在此正式成立、羅總統昨所簽發之佈告文宣讀後、新政府之總統奎松與副總統奧斯敏那、宣誓就職、馬尼剌今日歡欣鼓舞、立法院前羣衆觀禮者、約十五至廿萬人、飛機翱翔於立法院之天空、新政府成立儀式如下、首由大主教爲新共和國祈福、菲總督摩斐乃介紹羅總統代表陸長竇恩、與衆相見、竇恩宣讀羅總統致新總統奎松與菲人之賀詞、旋致演詞、將菲島向美國要求自由與美國前向英國要求自由事、互相比較後、由菲總督摩斐宣讀羅總統所發結束菲島現有政府、及設立共和政府之佈告文、正副總統乃於菲律濱最高法院長監視下就職、是時放禮砲十九響、竇恩宣告菲律濱羣島共和政府、業已成立、此後奎松總統致就職詞、休息片時後、奎松總統檢閱軍隊、未幾奎松總統入馬拉加那宮、以此爲總統府、國會定今日午後開幕、屆時各議員將宣誓就職、夜間舉行大宴會以示慶祝、(左上爲總統奎松像、左下爲副總統奧士敏那)

首任總統 奎松略歷

奎松於五十七年前生於南晉森達巴亞斯州一荒僻村落中、父母皆當地名家、畢業於當地聖安瑪斯大學、一八九八年菲島大革命、反抗西班牙、奎氏投筆從戎、轉戰各處、頗著戰功、一九零一年隸亞銀那多將軍麾下、一九零三年在故鄉執行律師業務、旋任法院檢察官、一九零五年被選爲巴亞斯州州長、自是參加政治活動、一九零六年與奧士敏那組織「立即獨立黨」、一九零七年復當選爲菲島首屆立法會議議員、時「立即獨立黨」與「聯合國民黨」合併爲「菲律濱國民黨」、奎氏在黨內地位尚在奧士敏那之下、一九零九年奎氏被任爲菲島駐美國議會之代表、在美極力鼓吹菲島獨立、一九一六年美議會遂有菲島自治法案(卽約翰遜法案)之通過、自治實行後、奎氏被選爲菲島參議院議長、一躍而爲菲島政治領袖、此後屢次率領獨立委員親赴美國、請願獨立、一九三三年美國通過卡丁獨立法案、奎松嫌其未澈底、赴美運動修正、去年美國會通過太斯丁法案、奎松攜之返菲、卽爲菲島議院接受、本年九月十七日菲島根據該法案、選舉正副總統、奎松被選爲正總統、

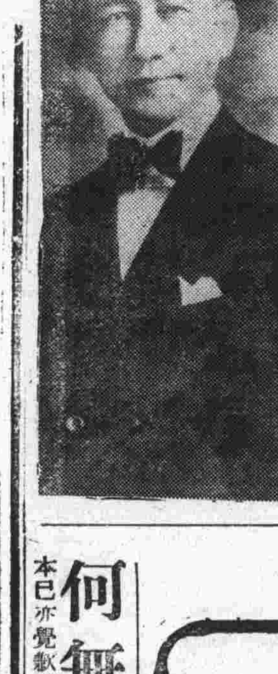

副總統乃華人子孫

奧斯敏那爲奎松同學、屬華人血統、參加政治活動較奎松爲早、一九零零年創辦日報、鼓吹獨立、一九零六年組織「立卽獨立黨」、自爲領袖、當時奎松尚居其下、次年菲律濱國民黨成立、奧斯敏那任黨魁、奧氏努力經營、不數年國民黨成爲菲律濱惟一大黨、全菲政治、除美國所派總督外、奧氏爲惟一紅人、連任菲島議會議長十餘年、一九一六年奎松在美獲得自治法案後奧氏政治地位乃落在奎松之下、一九一七年菲議會改二院制、奧氏任衆議院議長、一九三三年奧氏領導菲民代表請願獨立、攜卡丁法案返國、自以爲可壓倒奎松、不料竟爲奎松一派所反對、不得通過菲議會、於是國民黨分成兩派、贊成卡丁法案者以奧士爲領袖、組織獨立民主黨、反對卡丁法案者以奎松爲領袖、組織國民民主黨、數十年之同學同志乃明爭各不相下、直至本年選舉總統時老革命家亞銀那多將軍與奎松競選、奎氏深爲畏忌、不得不與獨立民主黨聯合、而以副總統一席讓與奧氏、兩黨又重復合併爲聯合黨、選舉結果、奧氏任副總統、

菲律濱建國之略史

最初發現菲島者爲有名探險家麥哲倫氏、時在一五二十年至一五六九年、該島正式劃入西班牙領土、一八九八年美西戰爭爆發、菲島革命領袖亞銀那多將軍起義、反抗西班牙、發表共和國獨立宣言、協助美軍、不料美艦隊佔領菲島後、竟拒絕菲島獨立要求、反以二千萬金元、向西班牙購得菲島領有權、亞銀那多將軍又領軍抗美、至一九零一年亞銀那多被捕、美國高壓後、奎松與奧士敏那等乃以和平方法運動獨立、一九一六年美國會制定約翰遜法案、准許菲島自治、一九三二年乃制定卡丁法案准許、㊀十年後美國放棄在菲主權、㊁菲憲法須得美總統之批准、㊂菲島政府職員民選、㊃美國得保留因軍事及其他目的使用之土地與物品、㊄美國應與他國訂立菲島永久中立條約、此案因奎松派議員反對、無形消滅、去年三月美國會復制定太斯丁案、決定十年以後十二年以前菲島獨立、並放棄美國在菲之陸軍根據地、海軍根據地之放棄與否俟獨立後二年內再商、菲島議會當卽接受、起草憲法、今年三月羅斯福批准、五月菲島人民投票通過、獨立乃成定、

菲島革命元老亞銀那多將軍

遠東新建共和國
十年後可完全獨立

羅總統今日採行終止菲律濱羣島美國統治權之第一步驟、現已發出布告結束菲島現有之政府、而設立憲法政府下之共和制度、十年後菲律濱共和國可完全獨立、此項布告、由美代表陸長竇恩、在馬尼剌發表之、從明日起、實施有效、

(菲律濱共和國地形圖)

菲律濱羣島合大小三千一百四十島嶼而成、分爲呂宋、維薩亞、民大諾、巴拉望、蘇祿、五羣島、面積十二萬五千方哩、人口約一千二百萬人、位於我國東南、佔馬來西亞之北部、南與西里伯(荷屬)婆羅洲(英荷分屬)相望、北與台灣相望、地處熱帶、氣候炎熱、住民以馬來種族爲主、華僑十一萬人、出產以蔴、煙草、糖、椰子爲大宗、首府爲馬尼剌、

五全會審查委員

黨務組 陳立夫、周啓剛、王法勤、陳公博、丁超五、白雲梯、謝持、洪陸東、鄒螺生、鈕長耀、彭革陳、朱貫日、余俊賢、梁士俊、羅霞天、陸京士、駱美中、徐恩曾、陳石泉、黃天爵、黃河灃、吳邁明、馬亮、溫菊朋、李中襄、畢成儀、王志遠、艾毓英、鄒其妙、宋志先、詹謂元、胡建生、王星舟、李文齋、周受來、李嗣璁、劉文松、程潤全、凌子惟、葉汎、姚大海、紀守光、許鏡瑩、張沛、黃天佑、黃社經等四十六人、(召集人)陳立夫、陳公博、

政治組 吳鐵城、張羣、丁惟汾、柏文蔚、覃振、甘乃光、石瑛、劉守中、馬超俊、鄧家彥、茅祖權、張知本、傅汝霖、陳璧君、邵力子、蔣作賓、楊庶堪、劉維熾、程天放、鄭亦同、鄭文禮、林學淵、許孝炎、楊一峯、張導民、蘇振申、陳國英、韓克溫、彭綸、齊世英、黃麟書、李宗黃、王祺、王秉鈞、譚文彬、高惜冰、賴璉、吳醒亞、邵華、陳希曾、張冲、王漱芳、邵漢元、胡健中、劉莊、葉秀峯、隴要、宋發祥、谷正鼎、賀衷寒、李世中、張維翰、沈鴻烈等五十三人、(召集人)邵力子、吳鐵城、

經濟組 宋子文、朱家驊、曾養甫、孔祥熙、王正廷、劉紀文、王延松、蕭錚、吳任滄、劉家樹、徐杼、江逝之、張明經、閻秉乾、翟宗濤、胡伯岳、燕化棠、曾濟寬、臧啓芳、劉守光、王憲章、駱美奐、周厚鈞、馬愚忱、吳紹澍、謝東山、張竹溪、張善輿、李仲公、甄香泉、蒲良柱、林澤臣、李振殿、李培天等三十四人、(召集人)孔祥熙、劉紀文、

教育組 王伯羣、經亨頤、桂崇基、吳敬恆、蔡元培、李煜瀛、褚民誼、柳亞子、熊育錫、喩育之、周傑人、許紹棣、葉溯中、何思源、余凌雲、許惠東、楊集瀛、潘秀仁、梁賢達、曹叔實、葛武棨、雷震、周伯敏、張德流、王南復、張炯、彭國鈞、周天放、魯蕩平、王泉笙、滕固、蕭訓等三十二人、(召集人)吳敬恆、蔡元培、

軍事組 何應欽、朱培德、何成濬、王柏齡、李烈鈞、程潛、張貞、夏斗寅、楊杰、陳策、張學良、楊虎、張發奎、吳揭峯、陳焯、黃仲翔、蔣伯誠、張治中、何鍵、康澤、王敬久、徐庭瑤、蔣堅忍、陳光組、毛邦初、楊虎城、谷正倫等二十七人、(召集人)何應欽、朱培德

總章審議委員會 邵元冲、陳肇英、方覺慧、李文範、周佛海、方治、胡夢華、吳開先、方青儒、張策安、詹朝陽、曹德宣、洪蘭友、陶百川、陳泮嶺、周紹成、馬元放、張強、丘正歐、劉不同、魏廷鶴、魏壽永、楊錦昱、秦望山、趙偉民、杜松延、朱貫三、陳國楨、李天民、趙連登、韓清淪、于中和、曹啓文、賀雲章、劉祖純、馬紹武、涂鵬南、李血生、陳志明、盧瀚如、劉成燦、覃煥微、郭恨叔等四十三人、(召集人)邵元冲、李文範、

決議案整理委員會 劉蘆隱、李仲公、陳布雷、梁寒操、葉楚傖、曾仲鳴、葉溯中、康士品、劉健羣等九人、(召集人)葉楚傖

恢復人民選購買賣食鹽自由　中國鹽政討論會

何無文細磁古磁第二批到京展覽 鄙人前攜古磁爲數太少不但不能滿人觀看本已亦覺歉然茲特將所藏細瓷古瓷大批運京仍賃定太平路大華飯店十號以饗各界展覽如蒙見愛並可割讓此啓

首都今晚優先全國首次公映

八時半起　注意明晨早場

船家女

徐來·高占非·孫敏·胡茄·諸大明星合作

沈西苓編劇兼導演

全部有聲對白歌唱

寫一個天眞的女性的零落，寫一個純正的青年的吶喊，是滲透了人間味的寫照。會給你一些值得回味的笑和哭！

明星公司至新出品

特別加映　五全大會開幕新聞　中央攝影場製

贈券停用

飲東南養蜂場出品蜂蜜！

口臭爲肝胃失司現象之一，其最有效治法即服東南牌花蕊蜂蜜，此蜜專治肝胃失司所致各症，有補腦健身明目悅顏安胎止咳開胃平肝通便之功，無腹瀉之苦，每晨常服一湯匙，奇效。嬰孩以蜜代糖和乳粉餵飼，可助腦力及骨骼之生長，蓋蜂蜜集百花之精，含鐵化物與維他命及燐鐵鈣等質甚富，堪稱爲冬令滋補妙品也。倘蒙惠顧，請認明「東南」商標，庶不致誤。京市各藥房食品南貨商店均有出售

南京下關東南養蜂場啓

可怕的白濁！

夫白濁一症，爲花柳病中最難治療之症，若遷延不治或治不得法，則荏苒時日，難期痊愈，本所對於斯症，憑已往之經驗，施適當之治療，於最短期間包可治愈，其他如橫痃下疳及其合併各症，均可使君獲極顯著之奇效，取費格外從廉，患者諸君，其各鑒之。

時間：上午八時至下午八時　過時不候　星期照常

地址：花牌樓磨盤路二十八號　太平診療所

王海秋土地登記啓事

茲有坐落本市香鋪營街第三十號門牌地產，東至溝邊，西至香鋪營，南至金姓，北至楊姓，面積四分五厘九毫四絲，原有執業契據遺失，於民國三年在江甯縣請補新契後，又於十七年驗契，不愼該新補契及驗契印信均有瑕疵，除另請公告外，特先登報聲明，如有異議，即向南京市土地局提出理由及證件爲要

介紹按導醫師袁敦五先生啓事

袁敦五先生與其弟證道居士得高湯異人安純如眞傳，精通按導古法，能據百病，設袁氏兄弟按導院於上海霞飛路二九六號，舉凡針藥不治之症，一經施治，無不立奏奇效，茲値袁先生旅京之便，並假白下路交通旅館爲臨時診所，有患疑難雜症者，愼勿交臂失之也

方覺慧　李宗黃　王祺　李藩昌　張九維　黃嗣艾　陳重堪　孫蕊民　劉伯英　吳鯨波　袁曉嵐　張強　仝啓

眼科專門　袁懷青醫師

專治一切「眼病」

市政府西首傳華診病所眼科部

吳南愚　刻牙極細書畫　篆刻各種印章　定期不誤

吳先生爲海內藝術名家，刻牙極細小字及山水人物插屏表墜等品，篆刻印章，秦漢各派無不畢肖，經理定件處南京新街口迤東馥記大樓二層樓上縹緗館美術分社，代理收件處南京各大南紙店

本館經售夏大山先生近著　中華農諺

考農諺之起源，本爲平淡之實語，迨愈傳愈久，愈久愈確，而成爲農事經驗之結晶，切合實際之法則，本此可以預測風雨晦明，爲氣候寒暑參攷，學深豐歉，非特爲學農者之晉助，並爲復興農村之必要參攷書。現已由本館經售，每冊定價大洋九角，外埠另加寄費一角

交通部南京電報局爲限期登記廣播收音機廣告

查本京廣播無線電收音機登記事宜，疊奉交通部令飭本局認眞辦理在案。近查少數裝戶，尚有未經聲請登記者，統限於二十四年十二月底以前，向楊將軍巷本局及各電報收發處聲請登記，如逾期未經聲請登記，一經查覺，即按照電信條例第二十一條規定，呈部懲罰，以重法令。再自二十三年三月至二十四年四月止，聲請登記證書，未經領去者甚多，統限於本年十一月底以前，攜帶圖章，向楊將軍巷本局領取，或開明地址，加蓋本人圖章，並附郵票八分半，（外埠九分）函請寄發亦可，特此布告。

板橋雜記補

江甯金嗣青先生所編，取材於清初諸大名家文集，以補余澹心板橋雜記之所略，自序謂事有傷心，不嫌異代，書成於辛亥三月，是年十月清祚告終，若有先見，曾於民國六年刊載小說月報，茲始另刊單行本，已於最近出版，本精善古雅可愛，商務印書館中華書局均有寄售

金城銀行

南京分行　白下路二三六號

電話　經理室二三二八五　業務室二三七一七

城北辦事處　四牌樓六五號　電話三一九七五號

教育及養老金問題

本行創設特種整存整付儲蓄一項，所以作子女、婚、嫁、教育費、養老金之用。期限自五年至念年。隨意選擇。便利妥善。兼而有之。

備有詳章　承索即寄

勤儉爲立身之本

立身之道以勤儉爲本，原爲國人固有之美德，但勤儉二者必須相輔而行，方有效果，倘只知勤勞而不知節儉，則辛苦所得之金錢，必易流入浪費一途，故吾人平日必須節省費用，努力積儲，以爲發展事業之基礎，本行辦理各種儲蓄，適合各界需要，凡欲實行儉德者，請來本行開戶

上海銀行儲蓄部

上海華興保險公司

中國通商銀行總經理

保險事業發軔於歐美，當時吾華人投保於洋商，每年保費漏卮數達幾千萬，本公司痛金錢之外溢，爰於光緒三十一年集華資組織成立，樹華商與外人頡頏之旗幟，創國人保險公司之嚆矢，服務迄今已達三十餘年，信用卓著，久荷社會人士贊許，如蒙惠顧，竭誠歡迎

總公司上海外灘中國通商銀行內　上海電話一六四八四號　南京分公司新街口南京中國通商銀行內　電話二二二四三號

沙盤教育之必需品　立體兵棋

本棋適用沙盤教育，研究新戰術者，不可不用「立體兵棋」沙盤教育，創始于德國，然其設備完善，盡可表示地形物理敵情友軍之狀況，及自動火器等之運用，均可一一表示，情況逼眞，瞭于指掌，沙盤教育，於是始臻完善，但軍隊或學校，演習野外實施，往往因其所在地，距演習場過遠，往復行軍，所費時間過多，或受天候季節地形等之限制，約難按照理想之程序，以施行充分之教育，且野外演習中，演習者多散在各處，除一二指揮官外，關于全般之狀況，一般演習者，難期個個明瞭，故所得戰術上知識，亦甚有限，欲求補救以上之缺點，則用沙盤教育尚宜，本局爲便利軍學起見，特製立體各兵種目標及應用材料，均製模型，全副共計二百三十七件，大小數三百另七個，用精美木箱裝置，每副三十元，特價八折，外埠另加郵費二元

地址南京花牌樓　共和書局自製

南京大戲院

本院改演平劇，一俟新角到京，擇吉登台

世界大戲院

最後一天

價目　二角　三角　捐稅外加

日戲二時半　夜戲八時一刻

是本年度影壇上一首勝利的凱歌

風雲兒女　桃李刼

同時開映全部對白歌唱有聲兩傑作電通公司巨片

全國首次公映性教育片　中國女子　健美的女性

女子日光浴。女子海水浴。女子健身操。最新接生法。

同時開映首輪巨片　三個媳婦

春花那樣燦爛　冬雪那樣純潔　秋風那樣幽寂

金城大戲院

地址　下關商埠街　電話　四一四八八

時間　日戲一時半起　夜戲七時半起

價目　日戲二角三角四角　夜戲二角四角六角　捐稅在內

各界挽留　最後六天

今天日戲　芙林花小仙蓉　劉林幽雲鶯　張蓋樓金喜　全部狀元圖

今天夜戲爲南京市私立鍾山小學籌募基本金敦請首都陽春社同人公演平劇游藝大會

班	串百壽圖
易伯椿　黎鏡澄	汾河灣
翁仰石　劉紹基	罵殿
馬伯夷	金玉奴
李昌伯　李蘊璞　朱豫卿　岳渠庵	黃一刀
吳凌如　邵筱超	六月雪
陶善廷　周麟甫	斷太后
陶一厂　宋品侯	戰太平
馬伯夷　楊畹農　施瑞欽	宇宙鋒

戲券代售處　（一）鼓樓實驗民衆教育館及三牌樓分館　（二）太平路復興第二支店　（三）中華路中央廣告公司

（價目）五角　一元　二元

（時間）下午七時開演

場內概不募捐　贈券暫停　江南汽車備送進城客

明星大戲院

時間　二時半　五時半　八時半

價目　頭等二角　二等一角　四分捐稅一律外加

今天日夜開映新時代公司滑稽大名片　湯傑　曹錫松　主演

王先生過年

最後三場

感人心靈的情節　光明正大的意義　滑稽入骨的表演　發噱透頂的動作

擁擠堪虞　請早蒞臨

明日開映　第六屆全國運動會

首都唯一的燃料供給店　同益煤炭號

電話　31318

地址　珍珠橋首

更新舞臺

樂羣藝化京戲園

地址　太平路科巷內

電話　二三九　一三五號

今天日戲　時間　十二時半開演　五時半止

苗鑫茹　受禪台　藍月春　拿高登　綺香羅　鬧學　厲慧良　厲慧斌　殺四門　杜文林　孟鴻茂　胡奎賣人頭

今日夜戲　時間　七時開演　十二時止

孟鴻茂　杜文林　綺羅香　十本彭公案　趙秉南　杜文林　空城計　失街亭　斬馬謖

日戲票價　對號六角　花樓五角　正廳四角　包廂二角　頭等一角半

夜戲票價　對號一元二角　花樓一元　正廳八角　包廂五角　頭等三角

對號票每日上午十時預售　捐稅小花印在內

國人主辦的　國際飯店

牛肉莊

營業大要

西餐部　經濟價目　早點六角　午餐一元　晚宴一元二角五分

食品部　專售生熟肥嫩牛肉　各國罐頭　德國香腸　洋酒雪茄　西點麵包　中外水菓　家禽野味

旅社　房金七角二起至二元四

特聘外國女士任調味及衛生等事宜　不收加一小賬

餐廳宏麗　佈置新奇　喜慶禮堂　設備完美

備有專車專送各種食品肥嫩牛肉公館住宅如蒙賜顧請撥電話二三六一二號通知送達敏捷

太乙麥精粉　南京總經理處　調味珍品　鮮美異常　家庭必備　素食最宜

地址　新街口　電話二三六一二

商辦　南京公用汽車公司

電話總機　31144

日夜出租　隨叫隨到

城內單送一元　下關單送一元二角　每小時二元　遠途另定

國府通令 全國下半旗誌哀
五全會代表及文武高級職員 屆時均將參加典禮以崇祀典
陣亡將士公墓落成典禮

國民政府頃訓令直轄各機關、本年十一月二十日晨八時、舉行陣亡將士公墓落成典禮、各機關文武高級職員、屆時須一律參加、全國一體幷應下半旗誌哀、仰飭屬遵照、原令如下、爲令飭事、據本府文官處簽、呈稱「准中央執行委員會祕書處第一四八五一號函開、『案據建築陣亡將士公墓籌備委員會呈中央、爲該會定於本年十一月二十日上午八時舉行陣亡將士公墓落成典禮、懇通飭各省市黨部及海外黨部、屆時一律派遣高級人員代表參加、幷請函國府、通飭各院部會及所屬機關、文職簡任以上、武職上校以上、屆時一律參加、以崇祀典、至參加人員、均限本月十六日以前、到典禮籌備處報到、以便排列席次、發給參加證、再是日爲中央主持公祭先烈日期、似宜通飭全國一體下半旗誌哀、」祈核示等情、經奉常務委員批照辦、幷通知各省市黨部及海外黨部、出席五全大會代表、代表各該黨部參加、除通知各代表外、相應函達查照、轉陳辦理』等由理合簽請鑒核」等情、據此、應即照辦、除飭處函復幷分行外、合行令仰遵照、幷分別轉飭所屬、一體遵照辦理、此令、

婦賑會 捐款尚未繳齊
全部捐款已收八千餘元

首都婦女賑災會勸募科、昨又收到羅家倫夫人自捐五十元、並經募一百九十二元一角、上海女青年會汎太平洋婦女會中國委員會、計到上年該會出席太平洋會議、在首都方面所募旅費、用餘款內撥助二百四十九元五角、合以前收到各處捐款、已達四千元左右、併書畫展覽會收入三千餘元、共計約八千餘元、文該會本擬日內結束完竣、現查尚有少數任捐委員如馬超俊夫人梁丕操夫人蕭吉珊夫人等、經募之款及捐冊、尚未繳到、故目前數目、尚難總結云、

商店薪工簿 可否免貼印花
財政部正在核辦

上海市商會呈請中央、以商店伙食簿已奉令免貼印花、尚有商店所備薪工簿、性質與伙食簿相同、是否可以比例免貼印花、聞財部據呈後、正在核辦云、

新都大戲院

今天 二時半 五時半 八時半

上海大戲院 明光大戲院 同日開映

電影明星舞台明星播音明星五班第一流弦樂隊破天荒大客串

十八位大明星會同合演

影業領袖派拉蒙公司最近百萬金新製非常鉅製

萬星拱照

THE BIG BROADGAST OF 1936

象隊跳舞 美女指揮

包羅萬有 美不勝收 詼諧雋永 趣味濃厚

如此鉅片一年祗有一部

明日上午十時開映 樓下二角 樓上四角

婚姻問題倫理鉅片 情刼天倫

首都

最後二場了！

二時半 五時半

包羅萬象自古迄今巨片之王

由開天闢地至近代文明由人與獸搏至人與人搏

愛德文卡維導演作

今古奇觀

(ARE WE CIVILIZED)

今晚另請本報閱片鉅版廣告

南京中國國貨銀行收兌雜色銀料公告

本行呈奉財政部核准承辦蘇北及長江一帶收兌雜色銀料事宜凡持有雜色銀料（銀飾銀塊）須兌換國幣者請逕與本行接洽可也

特此公告

通濟典標賣焚燬金飾內幕情形
總價達十六萬元……結果由三家合購

〔本報專訪〕昨天的上午、是本京通濟典被焚的金銀首飾、在市政府大禮堂舉行投標公賣、計有金飾一千四百多兩、約值十三萬元、銀飾二萬多兩、約值三萬元不足、照市政府、市黨部、警察廳、憲兵司令部四機關所定的投標章程、參加投標的人、先要預繳保證金五千元、不中發還、中標的除預繳的五千元外、要在三天之後、把全數約十六萬元的標價、向中央銀行繳足、方得取貨、

昨天是下雨、天氣特別的冷、通濟典辦事人、和四機關的代表、會同經理潘哲人等等、在市府大禮堂風吹雨打的等着、從十點鐘一直等到十二點鐘、這樁事還沒有解決、不能解決的主要原因、爲着時局的不安定、金價的漲落不定、商場上的不景氣、承買的人一下子拿不出十多萬的鉅款來、所以投標的人、始終不敢放胆前來投買、計昨天來接洽的、只有本京濟成提莊黃某、慶和銀樓俞某、鎮江元大冶金爐史某、蘇州大豐冶金爐夏某、另外還有紹興錫箔幫一個姓胡的、一個姓陳的、同來問訊、他們對於五千元保證金、都無問題、不過三天內要繳足十多萬現款、都沒有這個力量、幷且政府自從停用硬幣以後、各處運輸現金現銀、都要扣留、他們有點害怕、

雖經標賣主持人潘哲人、一再向他們解釋、幷且由四機關發給護照、軍警護送到熔化地點鎮江、蘇州、或者上海、他們還有點懷疑、標賣的結果、照他們參加人會商的結果、恐怕面子上是投標、而內幕由本京的慶和、鎮江的元大、蘇州的大豐三家合力購買、因爲本京沒有冶金爐、銀飾要護送到鎮江、金飾要護送到上海、

至於他們買去以後的銷場、銀飾就在鎮江銀爐熔化、其中有少數的包金飾物、提去了金質以後、把銀子熔成銀餅、再賣給中央銀行去、送到造幣廠去鑄銀條、金飾送到上海去熔成十兩一條的金條、然後再就近賣給金子莊上去、他們在實去以後、除去其中的雜質和焊藥、稍爲要打一點折扣、而他們在熔化手續一轉移之間、可以賺到不少的利益、

可是以我所知、他們會商的結果、三天內繳足金標額一項、一定做不到的、慶和、元大、大豐三家、他們只預備了六萬元現款來繳付、要求分三次繳款、三次取貨、等第一次熔化變了款以後、再繳二次款、取二次貨、這樣的騰挪周轉、一直到三次才可以完清手續、

此事最麻煩的人、就是主持標賣人潘哲人、他昨天是舌敝唇焦、大有鞠躬盡瘁的勢子、足見得這項鉅額賣買的不容易、末了、我再要補足一句話、就是昨天本京金市行情的掛牌、是一百十一元、上海或者要高一點也說不定、

蔣委員長指示後 首都市容一新
積極進行填塘鋪路等工作

蔣委員長爲新生活運動之先導、故對於首都市容關心極切、前會屢諭市府、此次蔣委員長返京、曾令飭市府、着實整頓市容、市府工務局遵令將應整頓各處、立即積極進行者如塡塘、塡溝、鋪路、幷新生活大標語之刷新、廣告牌位等工程、業已次第完竣、市容爲之一新云、

王漱芳報告 新運工作十六項
昨開幹事會歡迎總會代表

首都新運會、於昨（十五）午召開幹事會、歡迎新運總會代表閻寶航等、計到總會代表閻寶航、康澤、指導員褚民誼、馬超俊、鄧悌、幹事王漱芳、谷正倫、袁野秋、陳劍如、陳焯、列席書記黃世傑、工務局長宋希尚、財政局長陸攀强、土地局長周湘、市政府新運委員會委員張劍鳴、孫茂柏、主席王漱芳、首由主席報告該會最近工作概況、㈠計成立憲警及學校勞動服務團、㈡設立新生活實驗區、㈢實施街市行人勸導、㈣整頓公共場所秩序、㈤整理市容、㈥整理黨國旗並教導人民使用方法、㈦實施小學新生活訓練、㈧舉辦新生活夏令衛生運動週、㈨舉辦民俗展覽會、㈩舉行識字運動宣傳週、⑪設立民衆識字學校、⑫整頓公共設備、⑬教導理髮業浴堂業實行新生活、⑭救災運動、⑮提倡國貨運動、⑯舉辦集團結婚等項、各幹事相繼發言畢、次由閻寶航、鄧悌、康澤等相繼發表意見、對整頓公共場所秩序、整頓街市行人秩序及整頓公共設備三項、多所指示、當由該會派定人員、按照上述三項原則、切實施行云、

京市農業倉庫
已儲稻二萬餘石

實部爲救濟農村、會令飭中央農業推廣委員會中央農業實驗所、會同甯屬農業救濟協會、在首都附近江甯句容溧水等縣、合作辦理中央模範農業倉庫、茲悉本年度辦理儲押放款情形、計自九月迄今、設於淳化湯山三區、共儲稻二八三〇三石、貸款六二三二八・三〇元、儲戶共有二〇〇七戶、

市政會議昨停開
併在下週舉行

昨日市政會議例會、因馬市長出席五全大會、由祕書處臨時通知併在下週舉行、同時市府爲供中央各委員暨出席本屆大會各地代表、對京市一切行政工作、有所參攷指示、特將各項有關市政報告及建設進行狀況之刊物、共計十數種、約七百份、由祕書處送交大會、請轉送各中委暨全體代表、

市民銀行舞弊案
兩被告判決無罪

京市市民銀行、前因發生舞弊嫌疑、迭經市政府控訴於首都法院、幷經檢察處傳案各被告以行員劉旭攤、放款介紹人王共昌二人嫌疑較重、一併拘押、提起公訴在案、茲悉首都法院、根據檢察處起訴兩被告詐欺及僞造證據二罪、於前日開庭審訊、結果以兩被告犯罪證據不足、判決不予起訴處分、宣告無罪、准予恢復自由、從此市民銀行舞弊嫌疑案、已完全結束、

京話
夫子廟應闢文化區
耿

凡是住在南京或是來過南京的人、一提到夫子廟、總會浮上一個百貨雜陳與林立許多歌樓酒館的一個場所的印像。就理說，夫子廟是一個尊嚴所在，而偏鄰近秦淮河桃葉渡釣魚巷等風流地帶爲鄰，所以凡是提到夫子廟去的，人家都會想到是種桃色生活的享受，根本就沒想到是一個尊嚴的聖廟。所以夫子廟至今不過徒有其名，如此薰蕕並器積深難返，聖廟可就被桃灰色的氣氛所包圍遮蓋無遺了。

最近市府擬將夫子廟市場移在承恩寺，這當然是沒有理由反對，而且我想那許些「賣淫型」的娛樂都要移開才是。

然而在每一個都市內，是免不了有娛樂的消費，而且也可以助市面的繁榮，市府一面可以將這些夫子廟玩意兒移在一個適當的地點，劃爲娛樂區；同時在夫子廟留這一塊乾淨地，闢作「文化區」，這樣與聖廟的環境再適合沒有了。

白濁專門

本所專治急性慢性白濁採用最新治療法負責斷根力求減輕病家担負所有醫藥費只取十元時間上午九時至下午六時止星期日照常應診地址三元巷二十號輔雲診療所

埋頭苦幹 竭數千人的心力 奮鬥十七年……

冠生園南京支店大減價

生產貨品一千八百餘種均七折九折貫一送一

同德堂壽材局

專售 眞正陰沉 金絲香楠 紅心油杉 川貴柏木 洲桐圓心 獨幅八仙 各種式樣 一應俱全

地址 花牌樓松濤巷內

電話 第二三七三一號

今天到國民去！

全部五彩名片

請看封面

蓬島春光

神秘島的風光及百靈少女獻神舞蹈盡量介紹！

贈券暫停

明天早場開映泰山情侶

黨政警三機關商決
處理救火會財產辦法
已由民辦救火整委會澈查 定三項辦法公告確定產權

南京特別市黨部市政府及首都警察廳三機關、前以本京各救火會財產、多被私人侵佔把持、妨礙會有收入、爰飭由首都民辦救火會整理委員會澈底調查、現已由該會將調查結果、列表呈報前來、即經會同商定處理辦法三項、㈠各分會本身財產會令各分會接收、並通知各取銷水龍局知照、㈡各水龍局正在聯合改組者、限一個月內籌備成立、㈢未經籌備改組之水龍局、限兩星期內至整委會接洽、改組正式救火會、並爲謀一勞永逸、暨確定產權起見、另須發佈告、張貼於各該會產所在地、俾使民衆週知、而免糾紛、其佈告原文如下、「查坐落某處基地房屋現經調查、係屬首都某區第〇救火會管業、對於該項產權、如有發生異議者、仰於一個月內、提出理由暨證明文件、逕向首都民辦救火會整理委員會（會址附設保泰街首都警察廳內）申請核辦、逾期即交由該會接收、愼勿自誤、切切此佈」、聞此次調查結果、全市會產約一百五六十處、租金收入約五六百元、經整理後、或可增加云

集團結婚 今日起蓋章 廿二日預習

社會局主辦新生活集團結婚、核准參加者共三十二對、已改定二十三日下午二時在勵志社大禮堂舉行婚禮。男女結婚人、今（十六）日起須攜帶圖章、親至社會局在結婚證書上蓋章、至二十日截止、二十二日下午二時、在勵志社舉行婚禮預習云、

勵志社同樂會
明日舉行音樂話劇等項

勵志社定於明（十七）日下午二時起、由該社音樂股舉行小規模之演奏會、最後則由該社勵進劇團、表演獨幕喜劇一齣、劇名「最後五分鐘」、係美國喜劇家米憲之傑作、由趙元任先生譯出、不特對話流利、且劇情亦頗深刻、對現代摩登男女之自由戀愛、極盡譏刺之能事、現由陳和昂等主演、聞該劇今春曾在金陵大學演出、頗得戲劇界之好評、因各演員均斲輪老手、自不同凡響云、

陸介夫反訴 親家妨害自由
定十九日上午開審

本京陸介夫重婚案結束後、陸氏父子復以妨害自由及詐欺兩罪、對其親家施德暨夫婦、其女施淑儀、（介夫之妻）暨各關係人任夢湘等九人、提起刑事自訴、首都法院、業於上月三十日一度開庭審訊、茲悉該院昨日發出傳票、定本月十九日上午九時再審、推事爲李文偉、被傳者原被告計有十一人、

衛生所化驗 米麥油醬等食品
派員採取各品貨物加以化驗 不衛生者將予改善或行取締

衛生事務所以米麥醬油醬等食品、是否衛生、關係市民健康至鉅、曾於去歲派員向各商品採取化驗、現該所以時逾一載、最近市上所售之米麥油醬食品應再加化驗、以重衛生、爰特擬就通知、於前日起派衛生稽查分赴各食糧油醬等商品採取貨樣、一俟搜齊、即加以化驗、如有不合衛生者、將通知改善或取締云、

國貨會舉行 國貨宣傳週
下月二日起至八日止

本京各界提倡國貨委員會、本擬定於十二月二日開始至十九日止爲國貨宣傳週、舉行大規模之提燈遊行、嗣以籌備未週、經該會第六次籌備會議決議、展到十二月二日起、至八日止舉行、並於七日午後五時舉行提燈遊行、

京市府 改建保泰街 闢寬城北馬路

市府爲完成全市交通線、決闢寬城北各馬路、自經飭工務局積極興工以來、除改築鼓樓至警市口兩旁道路、已業告竣外、保泰街全段路面、亦已開始折遷征用之民房、繼續興建、預計年底可望完工、將來由下關至城北各處、車輛行駛、更爲便利云、

積鐵老人 章草遺墨展覽

將在娃娃橋第二區黨部開展 積鐵老人王世鎧先生、學問淵深、邇超俗輩、尤精書法、追蹤漢魏、並規索張、有自著章草草訣歌、精心結構、于右任先生譽爲五百年來無此手筆、今其家所藏遺墨尚多、皆先生平生得意之作、各方友好特商請家屬、公之於世、定於本月十七日至十九日、在娃娃橋第二區黨部內展覽三天、歡迎各界前往參觀云、

嚴冬中的社會兩面

〔本報特寫〕「十月裏來小陽春」、這是歷史上傳流下來的一句俗話、現在、我們依據古歷來推算、恰是十月、不論天時與地利、都應當有點春天的風光、來應時序吧、

眞意外、還近幾日來新聞紙上天文台的報告、從直覺地射入人們眼簾里、不是天氣陰霾、就是有微雨、還有那在這個季候里可怕的東北風、而寒暑表也在這時、不能施展牠的權威、由最高的頂點上、降低到五十六度哩、

前天夜里、忽然一陣北風、昨天南京城里、肅穆得可寒、長、這時候、更反映出我們都市裏社會階級的懸殊了、

從貴族們太太、小姐們來說吧、她們到了這時、都準備禦寒的用品、公館里的熱水汀、電爐、早預備好了、百貨公司一九三五年的冬外衣、又多些主顧了、的確、她們處在貴族化的家庭里、一年從頭至尾、總是忙得不休、所以有人說、她們的命固然好、却也苦煞呢、

再說、勞動羣里的人們吧、他們在命運支配的環境之下、牛馬奔波般的生活、不能不屈服的接受了、在他們腦海中飄浮着的祇有「麵包」、「麵包」、不知道什麼是寒冬、酷暑、爲了「麵包」、他們雖然在目前寒風辣辣里、仍舊要去掙扎、企求生存的慾望、在這個世界的一個角落里、

還說、就是些無可依靠的災民、受了天災人禍的浸襲、流浪到南京來、在街頭巷尾、我們時常發現到這樣一羣、一羣的災民、向着我們放射出那求乞的眼光、本來、惻隱之心、人皆有之、可是、我們有了許多是心有餘而力不足、對些還不能援助的同胞、惟有自愧、只希望南京市的慈善家、不要忽視這「樂善好施」的機會、尤其到了寒冬的時候、這也是一個很嚴重的社會問題呢、慈悲點啊、南京有錢的人們、

賢婦懸樑自盡
翁病家貧無米炊 悔歎夫壻覓封侯

〔本報專稿〕本京人龔學譽、年五十二歲、住本京漢西門朝天宮西街天妃巷一百十二號之一、學譽有子顧雄、年三十歲、少即赴上海入伍、於茲九載、迄不回家、五年前、曾由潼關來函一封、寄與其父、謂現在某師充當連長、以後即屬音信杳然、生死莫卜、顧雄尚有妻顧氏、年亦三十、平日事翁維恭、隣里間咸目爲賢婦、學譽業小本營生、日來營業不振、生活殊艱、顧氏猶强顏爲笑、菽水承歡、不料龔翁竟於前日傷寒病倒在床、呻吟終日、倍覺苦辛、飯食問題、更難解決、巧婦無米、何以爲炊、顧氏左右爲難、一籌莫展、乃於前（十四）晚懸樑自盡、昨晨鄰人聞翁大哭、咸來慰問、始知龔翁見媳顧氏縊死、比報第五警局朝天宮分駐所、轉知法院派檢察處相驗云、（C）

冷月畫展尾聲

名畫家陶冷月氏、在靑年會展覽畫件、哄動一時、早見前報、蘇州同鄉會本擬請陶氏在該會所展開畫展、陶因攜來畫件二百數十幅、已售去大半、故未能應命、現陶氏仍寓大中橋斛斗巷四十號學術研究會內、因求畫者仍日有數起、故應各界之挽留、暫在該寓所內、將餘剩精品、陳列一室、供人參觀、聞二三日後、陶氏即將返滬云、

改進農村計劃
今日開起草審查會

京市農村改進委員會成立後、曾推定鄒樹文、章之汶、錢天鶴、凌道揚、鄭箖當爲起草委員、根據市府二十四年度中心工作所規定之改進農村事業綱要、詳細擬具方案、以期實施辦理、茲悉該項計劃、已原擬完成、定今日下午、在社會局舉行起草審查會議、俾即交改進會核定施行、

明德慈善堂 舉行書畫展覽
已募得書畫三百餘件 擬定期在靑年會舉行

首都明德慈善堂、爲救濟失業災黎、每屆冬分、必舉行大規模冬賑、況本年江河泛濫、災區哀鴻遍野、該堂久鑒及此、月前即着手籌備、擬向各界募集書畫、舉行展覽、俾速籌的款、以拯救日處水深火熱中之同胞、截至最近、共已募得三百餘件、類多當代名流、書畫專家、惠及災黎之精心傑作、該堂原定本月中旬假靑年會舉行展覽三日、惟以時間過促、尙未能裝裱竣事、故將延期舉行、在最近期間、如有仁心好善之士、惠錫佳珍者、仍請送交大王府巷該堂云、

天氣報告

國立中央研究院氣象研究所十一月十五日下午七時三十分發出天氣報告云、㈠本京未來二十四小時內天氣陰雨轉佳、頗冷、風向北及西北、風力尙大、㈡十五日本京天氣陰雨、最多風向北北東溫度最高一一、六度溫度最低六、八度（攝氏）㈢十五日國內天氣華北晴寒、有風、華中陰雨、華西晴多雲、未來天氣華北風息、華中晴陰不定、有局部之雨、華南陰有雨、

警廳招領

㈠第三局警士在中華路三山街口、拾獲報紙包一個、內有紅白及花色辮子四把、黑絲線網子二十個、雜色絲線九把、又在中華路拾獲黑包鉛筆一包、自來水兩用筆一支、㈡第五局警士、在南牟巷木排下、拾獲紙包一包、內有白洋布襯九條、汗衫一件、白洋襪一雙、白手帕一條、又在烏龍潭邊小道、拾獲灰色假嗶嘰夾袍一件、又在大丁家巷地方、拾獲黑色女孩網裙一條、又在金陵中學院牆邊、拾獲汽車还膠皮車輪一個、右列各失物、限法定期內、准予失主逕赴白下路警廳司法科認領、

秦淮月
蜀青

（一二四）

第八回 暮雨朝雲廬山重疊 啼眉淚眼斗室孤吟

劍鳴道。就這一點。還不能說他不幹練嗎。換上你我二人。便不成。不但你我。就以折衝樽俎的外交家來打比。怕也沒有他圓滑周到呢。微音一笑道。話到是說然。不過談到外交。究竟比不得茶客容易伺候。要敷衍得面面周到。談何容易。茶坊酒肆。照例莫談國事。這問題太大了。暫且閒過一邊。現在我且問你。這幾天作何消遣。我想你總去過幾趟了吧。劍鳴笑了笑道。不談國事。談風月。到也不錯。不過辜負了你一片盛意。我實在太不肖了。簡直談風月的資格都沒有。這幾天以來。可以作爲談資的。僅僅乎祗有一首歪詩。我不怕獻醜。念給你聽吧。微音聽他說有一首詩。就在皮夾子裏掏出一支鉛筆。在一本日記簿上撕下了一張紙。請他寫。劍鳴道。我的詩也值得寫出來給人家拜讀。這未免太難爲情了。微音說道。做詩不論工拙。祇要在詩的環境中。寫出來就會是好詩。我知道你近來正浮沈在詩境之中。決不致於不好。寫吧。劍鳴也不說什麼。草草的寫好了。遞給微音。微音見他寫的詩題是「苦雨」。一首七言古體。寫着「繁蛙閣閣鳴啼嗒。古苔幽草滋牆陰。小苑濃芳乍消歇。雨脚蕭蕭織愁暮。啼眉淚眼窗前樹。怨竹哀絲暗不聞。一徑淒迷夢中路。」微音看了一遍道。好詩。可惜太悽苦了。長告詩心。嘔之欲出。

鹽政特刊

中國鹽政討論會編

新憲法與新鹽法

最近經立法院三讀通過的憲法草案，計分八章，共一百五十條，這是立法院全體委員遵照總理遺敎，斟酌本國國情，環顧國際情勢，而制定的國家根本大法。我們雖不必仿照從前秀才們酸溜溜的調子，來兩句什麼「奠我國家億萬年磐石之基，猗歟盛哉！」但至少可以免去人家駡我們是無法律的國家，同時我們全國國民得了一個切實的保障，而政府人員從此以後也有一條正大的軌道可循，不致如從前之茫無頭緒，這當然是值得我們稱頌的一件成績，所以凡屬中華民國國民，都應對於這一百五十條的憲法草案，下一番詳細研究的工夫。

我是研究鹽務的，三句話不離本行，隨時隨地，都留心着鹽的問題，像這樣有關國家根本組織的憲法，那能不使我深切的注意？經過一番咀嚼檢討之後，我發現我們立法院於民國二十年三月廿一日修正通過，嗣經國民政府於同年五月三十日公布新鹽法三十九條，其精神處處與新憲法聯絡貫通，實有相得益彰首尾互應之妙。有了這一百五十條憲法，更足以使那三十九條鹽法增長無限的力量，同時，這三十九條鹽法，便可以當作憲法的一部分施行細則，使我們對於憲法，得了更深刻的認識。讀者如若不信，待我將憲法中與鹽法有關係的條文，逐一提出來加以附註，互相印證，便知我不是妄加附會。

憲草第二章第九條：「人民有身體之自由。非依法律不得逮捕，拘禁，或處罰。……下略」

按語：照此條的根據，我們以後可有切實的身體自由，不但非法成立的商巡隊，不能任意逮捕，拘禁，或處罰人民，便連政府的稅警，也不能照現在這樣的橫暴，任意屠殺民衆。

憲草第二章第十七條：「人民之財產，非依法律不得徵用，徵收，查封，或沒收」

按語：此條的意義，與第九條大致相同，一是保護人民的身體，一是保護人民的財產。諸君要知財產二字，在法律上的解釋，是很廣泛的，不但一切有形的東西，可以算財產，往往連無形的東西，也可以認爲財產。何況鹽的價值，如此之貴，幾斤鹽便是幾角錢，在貧民已是亘大的財產，從前緝私官警，任意沒收人民財產，變價肥己的事實，眞不勝書。有了這一條憲法，從此可以使我們的財產，得了有力的保障。

憲草第二章第廿一條：「人民有依法律納稅之義務」

按語：此條的意義，是說，凡屬依照法律徵收的一切租稅，人民均應依法繳納，不得違抗。反過來說，若是不依法律徵收的一切租稅，人民便可以不必繳納。現在的鹽稅，有些地方在十元以上，平均通扯起來，也在四元五元之間，這些是歷年以來，政府隨意以命令制定的稅率，也便是不依法律徵收的稅率。我們在鹽法上規定的鹽稅稅率，是每一百公斤五元，合每一百市斤二元五角，照這個標準，我們於憲法公布之後，不必等待政府的什麼明令來廢止以前的鹽稅章程，我們可以自動的宣布遵照鹽法規定，每市擔食鹽繳稅二元五角。如有人多繳一分一厘，便是破壞國家根本大法，便是民衆的罪人，應受最嚴厲之處分。政府官吏如有藉詞阻撓的，其罪亦與之相同。

憲草第二章第廿四條：「人民之其他自由及權利，不妨害社會秩序公共利益者均受憲法之保障」

按語：人民吃鹽的自由及權利，當然是不會妨害社會秩序公共利益的，所以當然應受憲法之保障。

憲草第二章第廿五條：「凡限制人民自由或權利之法律，以保障國家安全，避免緊急危難，維持社會秩序，或增進公共利益所必要者爲限」

按語：此條的意義，是與前條一正一反，互相發明。我們選擇食鹽的自由與權利，如得了國家正式的保障，人民可以安居樂業，政府可以增益稅收，減少經費，當然可以保障國家安全，增進公共利益，這當然不在限制之列，絲毫不成問題的。

憲草第六章第一百一十七條：「中華民國之經濟制度，應以民生爲主義，以謀國民生計之均足」

按語：專商引岸，壟斷人民吃鹽的權利，增加國民的負担，破壞國民的健康，將整個的國家領土，劃分爲無數鹽商的封邑，更使這些封邑以內的人民，變爲鹽商的鹽奴，這種制度，是不是適合於民生主義，當然人人可以一望而知，不必待我多說。新鹽法如不實行，專商引岸，永遠不能打倒廢除，民生主義永遠不能實現，國民生計永遠不能均足。

憲草第六章第一百二十二條：「國家對於私人之財富及私營事業，認爲有妨害國民生計之均衡發展時，得依法律節制之」

案語：這一條憲法及本章的第一百三十一條，都是針鋒相對，短兵相接地直接向現行鹽政制度進攻的，其力量之偉大，意義之明顯，尤在其他諸條文之上。假如有人認爲現行的專商引岸制度，仍不能算是可以妨害國民生計之均衡發展，那我便可以說張獻忠李自成是古今第一等大慈善家。也可以說夏姬河間婦是古今第一等貞女節婦。

憲草第六章第一百二十七條：「國家爲謀農業之發展，及農民之福利，應充裕農村經濟，改善農村生活，並以科學方法提高農民耕作效能……下略」

案語：我國近年來農村經濟破產的原因雖多，而鹽稅苛政的影響，要負大部分的責任。我們知道我們凡有產鹽的省分，例如浙江的鹺餅，滷晶，長蘆的滷塊，淮北的滷膏，都是很好的人工肥料，近因征稅太重，產量漸少，售價昂貴，所以農業也因而退化。如能照新鹽法第二十九條，鹽的副產品一律不准收稅，再加以科學的改良製造，那豈不是本條憲草所說的「以科學方法提高農民耕作效能」？

憲草第六章第一百三十一條：「中華民國領域內一切貨物，應許自由流通，非依法律不得禁阻……下略」

案語：古人有以「一字值千金」比喻好文章的，如若眞有這樣事，我便提議先行送給起草這一條憲法的立法委員，因爲他這幾句文章的價值太高了，恐怕一字還不止千金。我們閉目一想，除了鹽以外，還有什麼不能在國內自由流通的貨物？這幾句話不是明明白白地要破除引岸麼？擁護現行鹽政惡制度的，對此還有何說？

憲草第八章第一百四十六條：「法律與憲法牴觸者無效。命令與憲法或法律牴觸者無效」

案語：這一條更是明明白白地告訴我們，憲法一經公布之後，除鹽法三十九條外，其他一切關於鹽的章程，規則，命令，法律，一概無疾而終，宣布無效。

以上所舉，不過就其最明顯的說說。其實一部整個的憲法，無一句一字不是與鹽法一樣謀國利民福的，我們不必再多說了。我們應高呼：

擁護新憲法！擁護新鹽法！

憲法萬歲！鹽法萬歲！

國民政府令

茲制定鹽法，公布之。此令

主　席　蔣中正

代理立法院院長　邵元冲

中華民國二十年五月三十日

鹽法

第一章　總則

第一條　鹽就場征稅任人民自由買賣無論何人不得壟斷

第二條　本法稱鹽者指鹽及滷鹽鹻並其他鹽化合物含有百分之三十以上之氯化鈉者而言

第三條　鹽就其使用之目的分左列三種

一、食鹽

二、漁鹽

三、工業用鹽及農業用鹽

前項食鹽包括醬類醃臘及其他製食品之用鹽在內

第四條　食鹽以含有百分之九十以上之氯化鈉者爲一等鹽含有百分之八十五以上之氯化鈉者爲二等鹽氯化鈉未滿百分之八十五者不得用作食鹽

前項一等食鹽所含水分不得超過百分之五二等食鹽所含水分不得超過百分之八

第五條　漁鹽以沿海之本國漁業所需用者爲限但非沿海之漁業而許用漁鹽者其區域以命令定之

第六條　工業用鹽以左列本國工廠所需用者爲限

一、製造純鹻及其他鹻類工廠

二、製造鹽酸漂白粉及芒硝工廠

三、製造鈉氯及其他有關鈉氯之化學藥品工廠

四、製造鉀鎂工廠

五、製造皮革工廠

六、製造顏料工廠

七、製造胰皂及提煉油類工廠

八、冶金工廠

九、製冰工廠

十、製造玻璃工廠

十一、窰業工廠

十二、造紙工廠

十三、其他工廠需用工業用鹽經國民政府許可者

第七條　農業用鹽分左列三種

一、飼畜用鹽

二、選種用鹽

三、肥料用鹽

前項農業用鹽以本國牧畜場農事試驗場及肥料製造廠所需用者爲限

第八條　鹽非國民政府或受有國民政府之命令者不得由外國輸入或由未施行本法之區域移入

第二章　產場

第九條　鹽非經政府之許可不得採製

製鹽許可條例另定之

第十條　產鹽之場區及每年產鹽之總額政府得依全國產銷狀況限定之

第十一條　鹽場以其產鹽數量爲標準分左列四等

一、年產二十萬公噸以上者爲一等場

二、年產十萬公噸以上者爲二等場

三、年產五萬公噸以上者爲三等場

四、年產不滿五萬公噸者爲四等場

第十二條　凡產少質劣成本過重或過於零星散漫之鹽場政府認爲不適當者得裁併之

鹽場裁併時關於原製鹽人之善後辦法以命令定之

第十三條　硝鹽土鹽石膏鹽等政府應分別取締或收買改製

第三章　倉坨

第十四條　政府應於鹽場適宜地點建設倉坨爲儲鹽之用其由私人建造之倉坨應歸政府管理或給價收歸國有

第十五條　凡製鹽人製成之鹽應悉數存儲政府指定之倉坨不得私自存儲

第十六條　凡精製鹽或再製鹽均應在鹽場內設廠製造悉數存儲政府指定之倉坨

以已納稅之鹽而再加精製者不受前項之限制

第十七條　鹽場設置鹽質檢查員凡鹽存入倉坨前應經檢查員之檢定

前項檢查條例另定之

第十八條　不合食鹽標準之鹽應另行存儲作漁業工業農業用鹽或令原製鹽人改製

第十九條　縣市衛生機關認爲市售食鹽不合法定標準時得施行檢驗

第二十條　鹽場設置監秤員專司倉坨儲鹽之出納凡鹽無鹽質檢查員之檢定證不得存入無完稅憑單或免稅憑照不得秤放

第二十一條　倉坨管理條例另定之

第四章　場價

第二十二條　凡由倉坨售出之鹽由場長召集全體製鹽人之代表按鹽之等次及供求狀況議定場價公告之場價有變更時亦同

第二十三條　鹽之售出應按各製鹽人之存鹽總數比例分攤但製鹽人爲個人而其年產不滿五公噸者得優先售出年產不滿五公噸者不止一人時得按比例優先售出

第五章　徵稅

第二十四條　食鹽稅每一百公斤一律徵國幣五圓不得重徵或附加

第二十五條　漁鹽稅每一百公斤徵國幣三角

第二十六條　工業用鹽農業用鹽一律免稅關於免稅管理方法以規則定之

第二十七條　前條免稅用鹽應各按其用途以購買人之費用施行變性或變色但第六條第三款及第六款需用之鹽得令購買人提供相當保證或担保品不施變性或變色

鹽之變性或變色由鹽質檢查員於倉坨內起運前行之變性變色方法以規則定之

第二十八條　凡需用多量免稅用鹽之工廠農場請求不施變性變色者得由鹽場公署及稽核分所分別派員駐於該工廠農場內稽查鹽之收數及用途

第二十九條　鹽副產物如苦滷滷塊滷膏硝晶鹹巴鹺餅等一律免稅但出場時應受鹽場公署及稽核分所之檢查

第三十條　鹽之包裝式樣得由鹽政機關規定秤放時除實在皮重外不得有加耗等名目

第三十一條　由外國進口之醬油醬油精及其他調味品除進口稅外得依其所含鹽分照食鹽稅率徵稅并得加徵傾銷稅

未施行本法區域所產之鹽因特別情形許其移入者應於移入時按同一稅率徵收鹽稅

第三十二條　凡向鹽場買鹽應先向稽核分所領取完稅通知單持向代理國庫銀行完納鹽稅領取完稅憑單前項完稅憑單共分六聯一聯爲銀行存根一聯由銀行送交買鹽地之稽核分所一聯送交買鹽地之鹽場公署一聯送交審計機關發交買鹽人由買鹽人以一聯向倉坨買鹽一聯於經過稽查線時隨鹽截角放行

第六章　鹽務機關

第三十三條　中央設鹽政署及稽核總所直隸於財政部各產鹽場區設鹽場公署及稽核分所分別隸屬於鹽政署及稽核總所

鹽政署及所屬機關掌理鹽務行政場警編制倉坨管理及鹽之檢驗收放事宜稽核總所及所屬機關掌理鹽稅徵收稽查鹽斤收放及編造報告事宜

鹽政署稽核總所及所屬機關組織法另定之

第三十四條　產鹽場區應劃定稽查線配置相當之水陸場警稽查鹽之出入並保衛鹽場倉坨

前項場警歸鹽場公署管轄並受稽核分所之指揮其編制另定之

第三十五條　鹽政署及稽核總所因職務上必要均得設置巡察員分赴各場區巡察

第三十六條　自本法施行之日起凡非依本法設置之鹽政機關稽核機關及緝私機關應一律裁撤

第七章　附則

第三十七條　本法公布後應設鹽政改革委員會直隸於行政院掌理基於本法之一切鹽政興革計劃至鹽政改革完成之日裁撤

前項委員會由委員七人至九人組織之以行政院院長爲委員長財政部部長爲當然委員其組織法另定之

第三十八條　自本法施行之日起所有基於引商包商官銷及其他類似制度之一切法令一律廢止

第三十九條　本法施行日期以命令定之

本法施行之日邊遠區域有因特別情形未能施行本法者得以命令定其區域

新生活運動與開門七件事

尤其是窮人，全靠吃鹽維持健康，而窮人吃的鹽更壞，一斤鹽要打七折，其餘三成，並不是鹽，確是窮人還出了十足的鹽價，這實在不應該。

現在全國上下，既在厲行新生活運動，掃除一切生活上的汚點，病態，弊害，使成爲復興民族建立新機的有効南鍼，那麼從開門七件事的「吃潔淨鹽」做起，豈不有效嗎？政府對於亡淸所遺留下來的鹽商專賣制，趁新生活運動蓬勃的時期趕快革除，豈不大得民心嗎？並且新鹽法業已公佈多年，只要決心實行，是再順便沒有，若是對於這種生活上最切近而且人人個個天天有關的事情，還躊躇着不能立刻就做，從「新生活運動」的推行上說，實在是一個最大的缺憾！（續完）

▲欲數合度眼鏡
眼鏡爲補助目力不足之要品不能與普
適物件可以比喻譬如服飾等稍有
不適之處無妨身體健康假使眼鏡
不合光度品質惡劣則爲害非淺
幸各界垂察爲敝公司聘請美國
業眼科專家學驗各種疑難目光
▲須先注意驗光
精益眼鏡公司服務之精神
不足者務請光臨精益眼鏡公司驗光
南京太平路花牌樓南一八六號
南京支店主任王勞合
總公司上海　分公司北平天津香港漢口濟南
電話二二一三四一號
謹啓

沙眼根治之可能

沙眼原非一種。並有輕重之分。若病者能抱決心就醫。醫者能有適當方法治療。再假以時日。十之九均有治愈之可能。今本醫師憑已往之經驗。將各種沙眼之治法。特加改良。補充往往除在手術之外。特備紫光。▲診期每日上午九時至十二時。下午二時至十時。

鄭懷仁醫師專門眼科

南京鼓樓南中山路旁

君之目力健否？

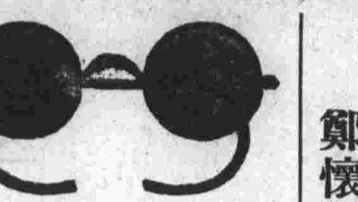

倘有疑問請到中國眼鏡公司包有滿意答覆倘在別家配鏡慊比太貴請臨敝公司一試便知要比別家便宜一半美國白金架祇售十元零五角檢驗目光負責保用

中國眼鏡公司啓

朱雀路一二七上海銀行大廈

夏民診所

主治　皮膚科　花柳科　內外科

備有太陽燈可治皮膚結核諸症

院長　戴夏民

院址　鼓樓雨花巷　電話　二三一八三號

門診　上午八時至十二時　下午四時至六時　出診　下午六時至八時

約翰痔科醫院

專治　內外痔瘡　痔漏成管　遠年脫肛

不施手術　不用注射　理想療法　靈藥治療　漏管取出　痔核枯落　既無痛苦　且無危險　負責斷根　決不復發

院址新街口六號（大豐富路口）電話二三一七五號

果斷如神

余前閱南京大華飯店賽希夷精究易理爲人評論前途休咎中多奇驗特肅人詢之術承細批皆易經格言考之事實亘微符合妻財子祿流年吉凶皆如響斯應是閱人已廣可稱預言之特有奇才者而且決賽君道學淵源知命已深出行另有妙擬選吉合婚用可免變故發生孔子曰不知命無以爲君子也經云天命已定鬼神不能移惟庸人之不自知耳世之知命者豈可忽乎

胡文虎謹啓

中國哲學命相之評論

四書孔子已言不知命無以爲君子世間多數君子均受小人之害我國命數術之赤縣炎草論八字用神推算皓首窮究實地試驗而不能全數可靠難與俗人言也現有

曲阜孔憲和先生

寓南京中央飯店一二二號已經六年精究命理加上七政二十八宿飛星之術凡命中之凶險均能趨避是福果有奇應準確並世無二敢爲知命君子之告資費一元指引內中奧妙確有精微可靠

前東南大學教授顧實謹啓

北平京報

Peking Press

京報

到京分銷

京報爲北平著名大報資格最老立論公正消息靈確記載翔實每週附刊之戲劇週刊及另增精印畫報一頁尤爲出色茲爲廣徵讀者起見特在京設立分銷處俾便各界之購閱發行部另購處各報販均有代售

代銷處新街口朝報

外埠函購加寄費六分掛號費八分

三角難題詳解

王良驥編譯

本書係由王良驥先生根據其數年來敎學之經驗及其在數學上深函之修養編譯此書全書分十二章計七百餘頁每章之後附有難題詳解全書均附詳細圖表爲學習三角者之一大幫助

每冊實價洋一元八角　外埠函購另加寄費六分掛號費八分

痔

衛生化驗所總部發行

化痔神丸

是治痔的主本　專治內外痔瘡　不論新久　老幼男女　便血脫肛　紅腫痛苦　立見神效　▲每服見效　外埠函購各售一元　南京加寄費一角　總發行所武定橋

西湖肺病療養院

本院專收各期肺病患者應用最新科學療法特備有愛克司光線太陽燈人工氣胸術等並施各種手術治療血球沉降表顯微鏡淸新空氣患者住院療養兼施收效迅速取費從廉詳章函索附郵票五分即寄

院址杭州裏西湖智果寺內　電話三一一〇　院長瞿錫時

新華信託儲蓄銀行

生活儲金　存取不限時期　一元即可開戶

優點

一週息五厘半年結算一次利上可以生利

一每日存款餘額在一百元以上滿一年者

週息七釐

行址　城內大行宮

電話　二三三六五

分類廣告

新生牛乳

一磅瓶全月五元　半磅瓶全月三元　1/4磅瓶全月一元五角

訂乳處（一）公園路民衆敎育館民衆消費合作社電話二一六八〇（二）門帘橋南京中學通訊處電話二二八〇八

第三院生活敎育部報師生合作牛乳場啓

康源牛奶

大瓶全月五元　小瓶全月三元

定奶處　大行宮兄弟藥房　電話　二三六四六

聖潔豆汁歡迎試服

玻璃瓶或熱水瓶裝送一磅三天一角五分本廠綏遠路一八一八號電話四一三五零

感謝按摩醫師袁敦五

心童年時交秋不慎感冒雖有六十餘年休養猶咳喘不止飲食亦不佳經醫生治療久不見效今年六月間經友人李君介紹按摩醫師袁敦五先生治療不數日即見效果同時兩足患之疾亦愈凡患少年之疾同病者請往求治

赤道人談命處遷移啓事

敬啓者近因原址翻造現遷移至中山東路大陸城巷三七號門牌（即中央飯店後門斜對角）照常設硯如蒙來賓下問請駕臨該處毋任歡迎此啓

遺族學校園藝場　名種菊花展覽會

歡迎參觀

地址　中山門內　電話二二一四五六

中央黨部特約北平王仲馨兼理外診

中醫　主治　內科　婦科　兒科

時間　上午門診　下午出診

診所　南京太平巷口太平路三一〇號　借用電話二三九七四

馬應龍眼藥

北平老牌

專治痧眼及各目病

總店北平　分店南京白下路大馬路西首187

傷科張一丹

專治　接骨　推拿　療傷　起腫　包治外科

診所　丁家橋湖南路九十四號　電話三一八三六號

胡鵬淋濁專療所

大號人工太陽燈　超短波電療機

治淋病白濁下疳橫痃及婦女白帶等症　上午八時至下午七時　大行宮中國銀行對門

花柳專科　康福醫所

梅毒白濁下疳橫痃淋濁　專治　注射六〇六　保全萬無一失

地址花牌樓南京藥房對面

產科醫女白玉潔

安全接生并理月經白帶產前產後各症

洪武路311號（盧妃巷南首）　電話22218號

黃灼如診療所

主治　外科　痔瘡　耳鼻咽喉　花柳　白濁

上午十二時前號金二角

診療所國府路二二號　電話二三五四六號

白敬宇

主治　沙眼，炎眼，迎風流淚，爛眼，流膿液，雲翳，眼癢，香痛，紅翳，白斑，暴發赤腫

南京總行　朱雀路上海銀行大廈　電話23111

下關十三分行　平橋　電話21505

博愛醫院

西華門四條巷　院長留日醫學士戴天青

負責根治　專門白濁病（急性　慢性）　新法治療　短期可愈　無手術消痛苦

電話二二六三七號

百齡醫院

花柳專門　特設電療科

精製包皮　新老淋濁　短期除根　絕無痛苦

院址國府路（沐府西門）　電話二二三三一號

國醫歐陽伯康遷移

▲專門癱木不仁　筋骨痠痛　半身不遂▲

中正路八條巷第一號

金針濟世　傷寒瘟疫雜症　小兒急慢驚風　種氣疹

武進陸繡伊助產士

在京應診

地址英威街順德村十六號　電話二一七一一　備有詳章函索即寄

國醫張友之

家學淵源　統治內外各症　午前門診　下午出診

中山東路大行宮北平天瑞成

定做　沙發椅套　各式旗幟　床帳鋪蓋　工精價實　電話21012轉

建都皮鞋商店

朱雀路一一三號　電話二三四〇三

尋人

李益華河北安次人在津經商昨忽離津來京如有通信因而尋見者有重酬通信交焦狀元巷五十八號鄧述唐

欲聘家庭補習教師者鑒

市小學敎師某君學識豐富現願擔任家庭補習每日四句鐘（國文英文算術等科）敎授報酬極低廉備有給晚購尤所樂就也有意者請至函鄙人再囑陳君前來面洽

選租

中山北路東門海北四川路洋房里弄式三層樓小洋房有水電衛生設備菜場近在咫尺

招租

茲有三層樓洋房一幢出租坐落中山東路五十四號地位適中租價低廉交通便利如有意者請至中山東路五十六號公司接洽可也

防盜火

國貨銀行地下保管箱出租　備有新式重要物品極爲安全堅固

電話二二一一八九

良地出售

玄武門內湖南路東頭馬台街基地一塊中央門外基地一塊極優良便宜接洽百子亭十九號李俊卿　捐客不要

「珍本」——書林新話之二

曹聚仁

有一天，在中國殯儀館遇到施蟄存先生，知道一點關於中國文學珍本叢書的實際。我是受了林語堂劉大杰兩先生的教訓，知道關於別人衣食上的事，不必太認眞。後來聽說張靜廬先生把「珍本」二字在商標局註了冊，那倒是很幽默的。不過世上傻子很多，國聞週報十二卷四十三期有一篇鄭恭三先生的評中國文學珍本叢書第一輯，眞對於「珍本」的主編者有點不客氣。他說：「就現在他們已經校點印行的幾種看來，他們却是絕無能力去做這件事，而竟又冒冒然如此做。」於此我可以借用一個比喻來講：周先生的表章是以之作爲「逍遙游」，而施（蟄存）阿（英）張（靜廬）諸人的校點翻印則是以之作爲「養生主」了。他們對於讀校古書並不當行，勉強作來，遂乃不能自掩其醜。……寄語施，張，阿諸君：卽使純商業關係，也絕不應如此草率苟且。多吝幾本書，多用幾番功力，是不但利人而且利已的。只用句號和引號固已比較聰明了，但就諸君的能力而論，最聰明的辦法還應是：明認自身不是此道中人，從此停止校點輯印的工作，將書店關閉，將書款退還預約各人，當心出更大的醜，造更大的罪過。」

中國文學珍本叢書校勘上的笑話，如鄭恭三先生所列舉，我們不能不承認他所說都非常得當。我先前曾忠告過林語堂先生，說：「校勘也是一種專門的學問，靠『天才』和『風雅』都不够的。最偸巧的辦法，是請一位博學的老先生，讓他先句讀分段，讓他細細校勘；我們再拿他所已做的做基礎，就可以免掉許多不必有的錯誤了。」那天本來也想把這話告訴施蟄存先生，交淺不敢多嘴，不幸又鬧了和劉大杰先生一樣大的笑話。

我看施蟄存先生是不大懂得版本學的。依版本學的看法，並不是海內孤本就是「珍本」，也不是列入「禁書」就變成「珍本」。譬如M書有ABC（如宋刻）DE五種刻本，而CDE三刻本都出於B刻本，一旦找到了B刻本，彷彿找到了老祖宗一樣，就奉爲至寶，原板影印出來。其實影印B本，還定等於CDE的翻本，要審定AB兩本，究竟那一種是珍本？還得先做校勘的工夫，妄斷A或B本是珍本，都是十分錯誤的。又如E本出於B本，以E本較B本，好像B本比較E本可寶貴。但E本實爲孫詒讓所藏，他曾根據A本校過一番，又自已做過許多校勘考證的工夫，在上面有許多批註；那E本比A本B本都更珍貴。我們應當翻印E本，不當標榜A本B本奉爲珍本。「珍本」的意義，以原本在學術上的地位來審定，那才正確。

現在談版本的人有兩種脾氣：一、歡喜把自己所收藏的當作珍本，其目的在抬高書價，（收古董的人也有這個壞脾氣。）二、歡喜標榜奇書，彷彿世上只有他能巨眼識英雄。（金聖嘆，袁枚，胡適都有這個壞脾氣。）從學術的立場來看版本，其實處處可以「卑之無甚高論」的。從前愛儷園出過一些珍本，那都是甲骨金石的書，我們承認是珍本。神州國光社也曾出過一些珍本，那都是字畫之類，我們也不妨承認是珍本。現在上海雜志公司出版的「珍本」，我不知道稱之爲什麼才好，反正有商標作證，世間珍本，「只此一家，並無分出」，豈不美哉！◇

驢背

低眉人

小時候看石印細字插圖本三國演義，看到劉玄德三顧茅廬這一回，只見插圖上畫着一幅冬景，柴扉之前劉玄德，關雲長，張翼德三人站着，那位老三張翼德，像是一匹上了鞍的野馬，幾枝疏樹之外，一架板橋，橋上面一個人寬袍峨冠，跨坐在一隻黑色動物上面，一手拉住繮，一手執鞭，鞭梢倒拖在打黑動物的臀後。方向茅廬而來。當時以爲這動物是馬。後來有人告訴我：你看牠的耳朶這麼高，那像馬？這叫驢子。當時我很奇怪，書上又沒有寫明白有人騎驢子，爲什麼不畫一匹馬呢？到後來，我就明白了此處有不能畫馬的不成理由的理由。

中國畫很注意詩意，而以詩意寄之於驢背者，常見。在那些書攤上有光紙縮本石印畫譜的人物門內，常有騎在驢背上飄飄然若有所思的古裝人物，或配以寒林，或配以雪徑，或從以琴童，或隨以酒伕。題此種畫幅，有現成的字句，如「驢背尋詩」之類。卽使畫鍾進士嫁妹圖或者鬼迷鍾馗圖，也往往把鍾老先生畫在驢背上，不大肯給他一匹馬騎騎。

驢入中國畫面，常是瘦欲見骨，近人徐悲鴻也有一幅趕驢之圖（驟？）也是瘦的。驢在畫中之所以肥不得，大概又是詩意的關係？淸人有詩：「淮南作客逢春雨，破帽疲驢幾日程，六合城南呼蚱蜢，綠陰相送到南京。」王漁洋愛之；你若換一頂「鮮帽」一頭「肥驢」，便「神韻」全非了。

外交文牘舊談

劍

甲午歲暮，張蔭桓與邵友濂，奉命赴日議和，以權限問題，被拒還。張邵在廣島，情形甚狼狽。顧臨行時，照會日本全權大臣陸奧宗光，指責彼政府態度之失當，詞氣猶甚强硬，尙不得謂爲有辱使節也。如曰：「此次本大臣奉命而來，專爲和局，並非談論以前交涉之事。本大臣亦憐兩國人民塗炭，深願言歸於好，化干戈爲玉帛，乃貴大臣槪不應允，其故何歟？再貴國不以全權大臣之禮接待本大臣，亦爲未是」，末並引萬國公法，證明彼邦强索密碼本，爲未衷於理，自文字言之，張邵頗能自全其身分。及至李少荃出發，抵日後與伊藤陸奧之第一席話，卽等於訴苦，後議停戰問題，伊藤要求佔領天津大沽山海關三處爲質，李訴曰：「我爲直隸總督，三處皆係直隸所轄，如此，與我臉面有關，試問伊藤大人設身處地，將何以爲情」，此等語，固爲外交上之辭令妙品，第以較張邵二氏之侃侃而談，似有間矣。故馬關和約，必少荃始能成之，非眞資望與權力問題，人才亦大有關係也。

陰鬱

低眉人

這幾天的天氣，總是那麼陰鬱鬱的，不論是坐在室內走到門外，心情上常常好像受障於一層暗紗，很不得勁，更似乎有一種煩惱，向心頭襲來，仔細忖量忖量，却又並沒有什麼可惱，簡直有點兒滑稽。

仰望天空，好像天之氣體已凝成固體，很重，有壓下來的模樣。地上潮黏黏，路上行人的面孔，也滯沈沈的像有一股鬼氣浮現。世界像是狹仄了不少，而且更有逐漸收縮攏來的意象。不論是狗叫，雞啼，孩子們的喧嘩，聲音都沒有已往時的淸脆。獨坐室內聽牆外小池潭邊的擣衣之聲，撲，撲，撲，撲，覺其聲格外來得樸陋。

望望玻璃窗外面，紫金山扮起了一副哭喪臉，好似和誰賭氣。竹葉樹梢，搖搖擺擺，又像寒戰，又像窘脚詩人硬要吟詠而只是排洩不出來，使人代其着急。

黃昏時分，忽然一抹斜陽透現其愁紅之色，旋見而旋滅；則如老去婦女，忽然間不甘寂寞，濃施脂粉，極盡其全身所有的媚力，向人投送「一個秋波」。此一顧也，憐何如之？

「浮生六記」之英譯

江流

最近創刊之「天下」雜誌，爲前北大外國語文學系主任溫源甯所主編，載有林語堂之英譯「浮生六記」（The Floating Life），頗爲人所注意。惟市上刻本均僅四記，尙非全璧，林氏探知尙有一記手抄本在王均卿處，王已於今夏死去，林訪王家屬，冀得抄本，作全部之迻譯云。

葉玉森先生

白樺

世傳劉鐵雲死後，所藏甲骨，英人哈同得一部，羅振玉得一部，別一小部，則爲丹徒葉玉森所有。葉魚先生晚景凄苦，未歿之前一年，爲上海小日報日寫詩一則，月酬三十金。甲骨諸品，不知其後人尙保存否也。

從洋涇浜英語說到中國文字之優異

增孫

讀了揮萬君的「漢字眞難認嗎」一文，不覺聯想到幽默大師林語堂先生二年前在中國評論週報底小評論欄 Little Critic 寫了一篇「洋涇浜英語的辯護」（In Defense of Pigeon English）對於洋涇浜英語可說推崇備至。並且舉出大文豪蕭伯訥曾經稱讚洋涇浜英語中底 no can，較標準英語中底 unable 爲明晰而有力，和大社會主義者馬克斯所期望洋涇浜英語是念五世紀上等社會最通行的語言底引證。的確，英語生字的繁多和文法的麻煩，是任何曾習英語底中國人所公認的。（其實已較德法文的茶杯書棹都分男女性的進步多了。）本來語言文字不過是傳遞人類思想的工具，自然是愈簡單愈妙，曼殊上人以梵文和華文爲世界上最優秀的文字，也是這個緣故。每個大學畢業生至少總讀過十年以上的英語，（上海有些學校在初小一年級就開始授英語那麼更不止此數了。）但是什九不能瀏覽英文雜誌報章和一般的英文文學書籍不感困難，會話更是期期艾艾。假使拿這十幾年的時間，不論學習何種科學，絕不會有這們壞的成績。洋涇浜英語的優點卽在：（一）不講文法，（二）減少生字。譬如話匣子（Phonograph）叫 Talking Box，望遠鏡叫 Look far glass，顯微鏡叫 Show-small glass，電話叫 Electric talk。自然，上海流氓們的道地洋涇浜：You do not old three old four（儂勿老三老四）之類也包括在內。

奧格汀教授（Prof. C.K. Ogder）曾選出八百五十個英文字稱爲「基本英語」（Basic English）以爲華洋人民會話之用。譬如以 Look up to 代表 Respect，Look down upon 代表 Despise。實源於中國人的「重視」與「鄙視」。又如基本英語中並沒有留聲機（Gramophone）這個字卻名之爲：「一個光滑底黑色圓盤上面繪着一個狗立在喇叭前底圖畫」（A polished black disc with a Picture of a dog in front of a horn）取材於滬人呼彩紙爲申報紙，郵票爲龍頭之例，可謂想入非非，不過擬之道地的洋涇浜英語 Talking Box 又覺拙笨古怪。

（未完）

葉古紅
[illegible]
門診一元出診五元
早晚在湖北路一一六號下午一至三時
在四象橋南洋旅館
電話二二三八九號

北平 公義盛 合記
本號統辦國產各種上等細毛皮貨，應有盡有，貨色特別高尚，價値格外公道，歡迎參觀比較。
細毛皮貨局
駐京分銷處 太平路環球飯店 電話二三五七零

蘇州國醫 內婦幼科
葉伯良 艾南屏
上午門診 下午出診
門診一元 出診五元
留京應診 診所新街口忠林坊

律師 王龍講學鬻書賣文
事務所南京戀園街戀園里四十一號（潤格函索卽寄）
上海通訊處[illegible]
▲立[illegible]法家者言，亦復如是，訂律務例[illegible]
辦理南京最高法院，蘇州高等法院，江甯地方法院，刑民一切訴訟及非訟事件，公費依會章爲準，不爲反革命，貪官汚吏，土豪劣紳辯護，無其實而受小人構陷者，例外代謀昭雪，同胞貧弱，公費酌減或全免，愛國志士，江湖義俠，天瑞自訂，直言文人，衙罹冤獄[illegible]

妙機公司 中山東路新街口 電話二一〇八五
罐頭食品 華洋百貨 大減價
經濟餐每客六角 公司菜每客一元

內橋的悲劇

民族英雄孫兆奎死於此

耀午

我每天都要走到內橋，同時也起了一種悲愴的心情。這里是明末舉人孫兆奎先生成仁之處。「先生吳江人，字君昌，癸未，（一六四三年，崇禎十六年）京師陷，思宗崩，會有同邑進士吳日生，起兵據吳江，先生與諸生華京，吳且，徐龜等以兵會合。先生長於謀計，動兵頗嚴，當時號爲「孫吳軍」。東南義師皆起，惟均是諸生，不習軍旅，所以兵卒多烏合。獨先生與吳素討論兵略，長於部勒訓練，因而師有威嚴，有節制，爲諸軍冠。復得同邑沈自炳自駉兄弟以艦艘千餘屯軍老軍蕩，佐先生軍相犄角，殺淸兵甚多！先生又以神館兵邀擊某貝勒自浙江過八測之兵於塘上，塘高壘長，更番攔截，吳軍又以火器夾擊之，淸兵大敗，死者枕藉！有李九成者，假建義名，率其艘千餘，四出刼掠，吳慮之。先生曰：『今日之事，正如寸刃剸鯨，空拳搏虎，所持以號令人衆者，獨此區區信義而已，』遂計禽而斬之。會淸帥吳勝兆軍至，先生合吳沈軍破走之於平望白龍橋，又設伏襲殺之獲其舟。勝兆復率四郡兵至，屯石橋橋，斷港汊，會大雨彙旬，孫吳軍發砲不響，弓弦皆弛膠，糧又缺，遂爲北軍所襲，一軍盡殲。先生將走，慮吳妻女被辱，覩其死而後行，遂被獲。至南京，見洪先生大言曰：『先帝時有一洪承疇，督師敗績，自死封䘏，先帝親祭哭之，今又一洪承疇，爲一人耶？二人耶？』承疇曰：『咄！汝自爲一人事可耳』！遂驅至內橋而斬之！有義士包捷者，字鶖幾，亦吳江人，趨哭之，而收其屍」。（錄吳長興伯集吳江縣志南疆逸史等書）

「出師未捷身先死，長使英雄淚滿襟」。先生似之。猶非史可法錢肅樂張煌諸臣所可比擬，蓋先生非投命之臣，與白衣等耳。

先生有詩，刻於「松陵詩徵」，漫與一首云：「風雨夜漫漫，燈昏客袂單。晉書遲北闕，烽火滯南冠。問世鳩謀拙，還家噩夢寒。强顏時一笑，兒女尙團圞」。又松陵獻集孫兆奎傳云：「孫兆奎，字君昌，也。祖履恆，習兵家言，兆奎能世其學，崇禎九年與吳易同舉於鄉，相得甚歡。已遂同起兵長白蕩，（卽老軍蕩）未幾兵潰被執，至金陵，見大帥挺立不屈！帥故降臣也，兆奎以大義呵責之，其人羞愧不能答，遂殺之。臨刑賦詩見志，顏色不變。……臨事之愼，赴義之烈，則吳不如孫，……」附錄於此。

江亢虎的近況

庶幾

不多幾天前，遇到從西北回來的江亢虎；他這次費了六個月的光陰，遊覽陝西，察哈爾，綏遠，兩次到山西，最近才出娘子關，到石家莊，經平漢路到漢口，才到南京來的。

據他自己談：咸陽古道上，已看不到古跡；遊五台山，到河邊村，看到山西境內民生凋敝的情形，甚爲失望。遊大同雲岡，看古石刻，除了一片毀蹟殘痕以外，看不到風景名勝，更是失望！

他遊河套，直達滂江，在內蒙古參加諸王公追念成吉思汗的「腦包祭」，還差强人意。他對於時賢開發西北的高調，不很贊同；因爲西北的古文化，已經毀滅無餘了，要開發西北，非從文化建設入手不可。

其故因爲西北人民太落伍了，思想和能力的幼稚，到處使人失望，就是把現代的物質利器來供給他們，他們不但不曉得利用，更不需要這些；這是開發西北中的唯一大阻力！

江氏的爲人，我姑不必談，而他的見地是很對的；他現在仍想致力於他的「存文會」，漫遊西北，到處演講，就爲着這個，但是他此行的收穫却很少。

攻擊和訕笑江亢虎的人，太多了（連我還是其中之一）；然而江氏的此行，對於西北的觀察，較任何時賢眞切一點，我以爲他還不失爲一個學者。

中國代表之席次

苦果

一國舉行大典，他國遣員往賀，其威望與資格，必須與此典禮相稱，此外交界之慣例也。小不愼，極易致侮。昔年，英皇行加冕禮，淸政府派載振往賀。梁敦彥言於徐世昌，以爲未妥，淸政府不聽，載振旣至英，所列席次乃在埃及印度兩特使之間，談者恥之。時中國之國際地位本不高，而載振又方以楊翠喜事被劾不久，宜其爲英人所侮也。

戲迷閑話　一

湖陽居士

蘇東坡，一肚皮不合時宜，戲劇裏，八大鎚的王佐，一肚子的評書，得意緣的狄銀鸞，一肚子的四書，筆者一肚子爛雜碎，欲待破腹直陳，又怕多言買禍，於戲，於戲，於是乎作戲迷閑話。少年前與筆者同犯戲迷的，有位姚恨吾先生，他是個學者，唱戲餘事也，唱起來未免心有餘而力不足，人們談論他，他便笑說道，書呆子犯戲迷，要別具隻眼來評論，如今姚先生墓木已拱，然而此話是永遠不朽。

昔日顏夫子，簞瓢陋巷，不改其樂，竟自短命而死。他究竟是樂死的，還是愁死的，書上邊沒有記載，只說是不幸，不幸固然是指死矣而言，然而貧病與倒霉，又豈幸事哉。我們姑且以小人之心，去度君子之腹，所得的結論是，別看他滿面堆歡，却難免一肚皮塊壘。

筆者比顏夫子擬長十多歲，在破舊的北平城裏，東北角落蟄居着，有集賢村上鍾元甫先生之慨，屋漏偏遭連夜雨，行船又被打頭風，不幸倒霉，不幸貧病，雖然，未抵於死，幸也，既有不幸之幸，何妨得樂且樂，所樂非道，戲迷而已。

淸夜無聊，打上兩大枚的燒刀子，且飲且哼，由店主東哼到先帝爺。從拾起唱到不隄防，北調南腔，胡拉亂扯，美其名曰，淺斟低唱。所以不敢引吭高歌者，臥榻之旁，尙有黃臉婆鼾睡，恐詬誶之來也。及酒闌席散，曲終人困，躺下接着還是哼，咳，余豈好哼也哉，急切難入夢耳。

殺機

追紀孫傳芳殺施從濱事

少怡

息影津門之孫傳芳，因被施從濱之長女劍翹槍殺，衡以春秋復仇之義，及其從容自首之情況言之，施女亦人傑哉！

施從濱生前爲山東軍務幫辦，與孫傳芳戰，被俘，孫斬之以立威。時施年事已甚高，鬚髮已白。嘗衞兵挾其下孫專車時，吾友立人曾親見其無一言，頓足搖首而就死，爲之惻然者久之。曾幾何時，立人在京，復與吾親聞其弱女復仇之訊。報復之速，如影隨形，但殺機則不能不謂孫自啓之也。」

孫傳芳遺像（中華攝）

又徐又錚殺陸建章時，其子承武，在金陵聞之，倉皇遁告吾父曰：不報此仇，非男子也！後亦卒達其目的。吾觀茲二事，則佛言愼勿造因，誠慈悲救世之言矣。

蕭白辣編

胡蝶婚禮可賣門票

蕭白辣

胡蝶婚禮，甚爲人所注目，我覺得此事應由「官辦」，「官辦」兩字，略有不妥，可是在這裏的意義，沒有別的字可以代替，只有仍之，卽由公家出錢替胡蝶鋪新房，買傢具，辦酒席，可是有個條件，婚禮日，必須出售門票，而且結婚次數，不嫌其多，最好假演習五次乃至七次，（在國內各通商大埠，每處演習一次，）每次都賣門票，參加婚宴者，另收票資大洋十元，統計下來，這一筆數目，一定很可觀，然後扣去開支，全數充賑，不知道要救了多少災民呢！

有人抱不平道：天下那有此理，拿人家結婚賣錢賑災？我道：豈不是這樣，胡蝶結婚，是他個人的事，要社會這樣瞎起鬨，幹嗎！

丁文江之辣手

如是我聞

第三屆高等考試，已於本月一日開始。頭一試閱卷計分，均已於日前完畢。昨日（十四日）開典試委員會議，報告錄取人數，計普通行政凡二百零五人，（內有九十八人乃在五十七分以上，及邊區人員，經委員長加分及格者），教育行政若干人，財務行政若干人。委員長鈕永建報告竣，各委均無異議。獨丁文江起而反對。謂邊區人員不應從寬錄取，及委員長不應加分。經試務處長陳大齊聲明，謂委員長有酌改分數之權，及邊區人員從寬錄取，乃考試法所規定者。丁氏遂謂考試法亦訂得不通。最後辯論結果，典試委員長鈕永建，竟放棄酌改之權，而從嚴辦理。於是已將登龍門之百餘人。（內普通行政九十八人外，尙有教育行政財務行政各若干人）均一舉而落孫山之外，故第一試僅錄取普通行政人員一百○七人，教育行政人員四十餘人，財務行政人員二十餘人，當時在場各委員，莫不謂丁先生辣手！

六個沒有手套的人（二）

吃木魚

余幼時，先王父有友自甘肅來，談西北一帶，風俗飲食，完全與南中不同。其時風氣未開，儉樸鄙陋之象，所在皆是，以宴客而論，所備酒席，除羊肉外，豬肉雞鴨，甚不易得。西北無水，魚蝦之類，甚有畢生不得見者。然餚饌中必備魚一尾，乃木質者，陳列席間，所謂可望而不可卽。且宴貴客時方備之，所以示敬也。（老淸）

小姐們如知男友同行丢了手帕必無人檢以奉還吾敢斷言

南京拐子之由來

牽涉兩個狀元公

楚

朝副屢談南京蘿蔔南京蟲，而獨未談及南京拐子。聞父老云：初，江蘇之蘇甯兩幫經營古玩玉器業者，本係合作性質，因蘇州人好靜，願作工，而對外貿易不肯出遠門，所有採購原料，對外推銷，向由南京商人担任。故南京人採取翡翠瑪瑙寶石，往往行數千里，至川廣雲貴等省。每次經商，蘇甯兩幫必先激數萬元，或數十萬元，推舉甯幫出購原料，南京人乘此漁利，往往採購半數，其餘半數則入私囊，是採購時已賺其半數，而蘇州人不知也。及至原料購來，由蘇商琢之雕之，而成古玩玉器首飾等器，再交甯幫攜至各省兜售，而又未能照原定價格售出，南京人又從中獲利半數矣。久而久之，蘇州人覺悟，不與甯商合作。蘇甯二府商人代表，在北京開同鄉會決定。顧此後蘇州人之古玩玉器，卽無法銷售，大窘。時甯屬首領爲黃殿撰思永，蘇屬首領爲陸殿撰潤庠，幾次開同鄉會，調停結果，仍通力合作，而甯幫商人獲利甚豐，蘇商終日勞苦而無大利，因此上海方面之蘇州商人，咸稱南京人曰拐子，此南京拐子一語之由來也。◇